



Extrawalcz.pl

nr 433 rok VIII, 11 marca 2021 r.

Wałcz ♦ Człopa ♦ Tuczno ♦ Mirosławiec

Katolik gorszego sortu

Ksiądz Arkadiusz z parafii pw. św. Mikołaja z powodu współorganizowania Strajku Kobiet w Wałczu odmówił wydania zaświadczenia o bierzmowaniu osobie przygotowującej się do roli chrzestnego rodzica. Bardziej wyrozumiały okazał się proboszcz i naprawił ten błąd, niemniej niesmak pozostał.

- W innym kościele miałem trzymać dziecko do chrztu i potrzebne mi było zaświadczenie z mojej parafii o tym, że jestem bierzmowany - opowiadał Dariusz (imię zmienione, nazwisko do wiadomości redakcji). - Udałem się do kancelarii parafii św. Mikołaja, gdzie zastałem księdza Arkadiusza. Przedstawiłem się i poprosiłem o zaświadczenie. Kiedy kapłan po dłuższych poszukiwaniach znalazł mnie w dokumentach parafii, przystąpił do ataku. Ale tu będzie pan jakąś prowokację przeprowadzał. Ma pan jakiś dyktafon włączony, czy kamerę? - pytał. Przecież wiem, że jest pan lewicowcem. Był pan u nas ministrantem, później był pan asystentem posła Sułkiewicza z PO, a teraz jest pan asysten-

tem u tej z Lewicy Małgorzaty Prokop-Paczkowskiej. Zaczęłem wyjaśniać, że nie mam dyktafonu, nie zamierzam przeprowadzać żadnej prowokacji, a jedynym powodem mojej wizyty w kancelarii jest uzyskanie zaświadczenia o bierzmowaniu. Kapłan wygłosił wtedy dłuższą tyradę: ale jak to się ma do pana wiary, skoro pan jawnie nawołuje do aborcji? Przecież pan będzie przed Bogiem przysięgał swoją wiarę. Widzę pana cały czas podczas strajków, jest pan w pierwszych rzędach i tam nawołuje do aborcji. Nawoływanie do aborcji jest to nawoływanie do zabijania i nie godzi się, aby chodzący do kościoła katolik robił takie rzeczy. Ponownie musiałem tłumaczyć, że ja nie odpowiadam za

strajki i nie nawołuję do aborcji, lecz do tego, aby kobiety miały wolny wybór. W Wałczu demonstracje przebiegły spokojnie i nikt nie nawoływał do atakowania świątyń. Deklarowałem, że jestem wierzący, uczestniczę w mszach, a lewicowcem byłem od zawsze. Po kwadransie rozmowy, kiedy ksiądz cały czas nie miał maseczki,

stwierdził, że w sumie mnie nie zna, więc prosi, abym skontaktował się z proboszczem. Wymieniliśmy więc grzeczności: Szczęść Boże, idź z Panem Bogiem i wyszedłem. Dariusz pofatygował się więc do proboszcza, z którym również odbył długą rozmowę, choć - jak twierdzi - jej przebieg był inny od tej odbytej

z księdzem Arkadiuszem. - Powiedziałem proboszczowi, że czuję się obrażony, ponieważ podejrzewano mnie, że jestem prowokatorem - dalej opowiadał Dariusz. - Żle się z tym wszystkim czuję, lecz po tym jak postąpił ksiądz Arkadiusz nie

Dokończenie na str.2

EGO
Gabinet psychoterapeutyczny
Joanna Baj-Skierkowska
Tel. 692 423 833

CZYSZCZENIE
TAPICERKI
SAMOCHODOWEJ
Dywanów
Wykładzin
Wałcz, Wojska Polskiego 50
tel. 518 245 080

MOBILNY SERWIS 24h
ZAKUWANIE
I DORABIANIE WĘŻY
HYDRAULICZNYCH
600 429 858

EM OPTYK
Ewelina Lipiec Czuba
733 13 2222
pon. - pt. 9⁰⁰ - 17⁰⁰
sob. 9⁰⁰ - 13⁰⁰
ul. Kilińszczaków 1-3/4
78-600 Wałcz

Miłość od
pierwszego wejrzenia

Kupując okulary z soczewkami progresywnymi
MYSELF lub MYSTYLE V+ otrzymasz w prezencie
elegancką bransoletkę APART.

MYSELF TWÓJ WIEK * 10zł = RABAT
MYSTYLE TWÓJ WIEK * 7zł = RABAT

HOYA
FOR THE VISIONARIES



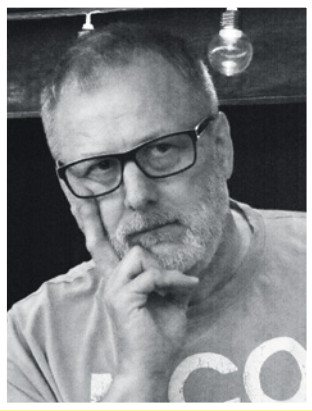

Dwie twarze Kościoła

Artykuł w dzisiejszym numerze Extra Wałcza o tym jak, ksiądz odmówił wystawienia zaświadczenia o bierzmowaniu osobie biorącej udział w Strajku Kobiet każe się zastanowić dlaczego z ambony coraz nachalniej uprawia się politykę. A także dlaczego coraz więcej osób dokonuje aktu apostazji, a spora liczba młodych ludzi przestaje uczęszczać na

lekcje katechezy? Mogę jeszcze zrozumieć, że osoba która - poprzez akt apostazji - odeszła z Kościoła nie powinna być rodzicem chrześnym. Dlaczego jednak powodem pozbawienia pracy katechetyki przez proboszcza był fakt startu w wyborach samorządowych z list SLD? Lub dlaczego ksiądz wymaga podpisania lojalności kandydatom do bierzmowania i zadeklarowania, że nie będą popierać strajku? W internecie światły duchowny zauważył: „Podczas wielu kazań w czasie bierzmowania słyszałem jak księża wręcz szantażowali młodych, że odtąd mają być dojrzałymi i gotowi do poświęcenia za wiarę. A przecież sakramenty są pomocą w wędrówce do Boga, lecz nigdy nie są nagrodą za dobre życie”. Kapłan winien być przewodnikiem, wskazywać drogę, lecz nie krzywić, zawstydzają, zabraniać. Powinien zachowywać się jak mentor, który wytycza kierunek dla zagubionej

- według niego - owieczki. Takim podejściem na pewno więcej osiągnie w krzewieniu wiary, niż zastraszeniem głosem nieznośnym sprzeciwu. Ewentualne poparcie dla Strajku Kobiet kandydatów do bierzmowania, czy też na chrześnych rodziców powinno być okazją do tego, aby z młodymi ludźmi rozmawiać jak się czują w społeczeństwie, ich poglądach, często buncie i zagubieniu w świecie dorosłych. Przecież wiele młodych osób wzięło udział w protestach nie ze względu na aborcję, lecz był to sprzeciw wobec działań rządzących, czy też zmanifestowanie, że część ludzi jest w naszym kraju dyskryminowanych. Każdy ma do tego prawo i poparcie protestów nie może być argumentem, aby kogoś usunąć z kościelnej wspólnoty. Powinnością kapłana jest pokazać Boga, a nie go zakazać tym, z których poglądami ksiądz się nie zgadza. Duchowny trzymający się sztywno

wyznaczonych ram powinien się zastanowić dlaczego - zwłaszcza w dużych miastach - rosnąca grupa młodzieży nie uczęszcza na lekcje religii, a są szkoły średnie w których z powodu braku chętnych katecheci nie są zupełnie potrzebni. Jeżeli każdy, kto trzyma transparent ze znakiem błyskawicy jest - jak twierdzi ksiądz Arkadiusz - zwolennikiem aborcji na życzenie, to idąc tym tokiem myślenia każdy ksiądz jest pedofilem, co jest oczywistą bzdurą. Dogmaty wiary są dla kapłanów niezmiennie i jeżeli według nich życie rozpoczyna się od poczęcia i trwa do naturalnej śmierci, nikt nie wymaga aby tego nie przestrzegali. Lecz Bóg dał ludziom rozum, aby go używali i niektórzy chcą mieć wolny wybór i z niego korzystać. Tak jak oni nie wymagają, aby ktoś zmieniał dogmaty swojej wiary, tak nie należy od nich wymagać, aby według tych dogmatów żyli, jeżeli nie chcą.

Część kościelnych hierarchów oraz popierających ich polityków twierdzi, że pedofilia księży to błądzenie i pokusa, co jest ludzką słabością, a któż ich nie miał, niech pierwszy rzuci kamieniem. Lecz dlaczego ci sami ludzie nie potrafią zrozumieć znajdującej się w dramatycznym okresie swojego życia kobiety, która nosi w sobie zdeformowany płód i nie chce go urodzić? Decydując się na aborcję być może popełni błąd, lecz nie można jej potępić, a tym bardziej zmuszać do czegośkolwiek. Oglądając kryminalne filmy często widzimy jak dwóch funkcjonariuszy przesłuchuje podejrzanego. Jeden gra rolę dobrego policjanta, a drugi złego i czasami taka taktyka przynosi powodzenie. Jeżeli jednak Kościół będzie prezentował dwie twarze, zawsze będzie stał na straconej pozycji i więcej z tego wyniknie szkód niż korzyści.

piotr

Dokończenie ze str.1

dziwić się, że wiele osób dokonuje aktu apostazji. Proboszcz podszedł do rozmowy ze mną na luzie, mówiąc mi najpierw o trzech warunkach do spełnienia, aby zostać chrześnym. Mieć skończone 16 lat, być bierzmowanym i brać czynny udział w życiu społeczności katolickiej. Stwierdziłem, że wszystkie warunki spełniam. Natomiast proboszcz uważał, że jestem osobą publiczną, często moje nazwisko przewija się różnych kontekstach, choć jego polityka nie interesuje. Wspomniał również o rozdziale kościoła od państwa, argumentując to

tym, że w rządzie nie ma biskupów, a prezydentem nie jest papież. Tłumaczyłem, że podczas waleczkich strajków nikt nie lżył kleru, nie nawoływał do niszczenia świątyń i protesty odbywały się spokojnie. W końcu proboszcz wręczył mi zaświadczenie o bierzmowaniu, prosząc, abym pamiętał o kościelnej wspólnoty, a jakby podczas chrztu ktoś z innego kościoła patrzył na mnie krzywo, to mam powiedzieć, że długo z nim rozmawiałem i będzie dobrze. Poznałem dwa oblicza Kościoła. Proboszcza, który zachował się po ludzku i pró-



bował mnie zrozumieć i zacieklego, wydaje się niereformowalnego, ortodoksa. Rzetelność dziennikarska wymaga, aby poznać wersje obu stron, więc spotkałem się z księdzem Arkadiuszem i odbyłem krótką rozmowę, a nasz dialog przytaczam niemal w całości. - Proszę księdza, zgłosił się do mnie młody człowiek, który twierdził, że ksiądz Arkadiusz nie chciał mu wydać zaświadczenia o bierzmowaniu, ponieważ jest zwolennikiem Strajku Kobiet. Czy to było przyczyną odmowy? - zapytałem - W tym momencie muszę naszą rozmowę zakończyć - odpowiedział

ksiądz Arkadiusz. - Takie sytuacje podlegają pod dane wrażliwe i nie będę o nich mówił. - Przecież nikt nie wymienia nazwisk, więc możemy rozmawiać wyłącznie o zaistniałej sytuacji - naciskałem. - Jestem zobligowany jako ksiądz podpisać się pod takim drukiem, stwierdzającym że dana osoba, która ma być rodzicem chrześnym jest wierzącym i praktykującym katolikiem i może być dopuszczony do godności ojca chrześnego stosownie do wymogów prawa kanonicznego. Widocznie osoba, której odmówiłem wydania takiego zaświadczenia nie spełniała któregoś z tych kanonów. - Lecz ksiądz proboszcz takie za-

świadczenie wydał. Czy to znaczy, że ta osoba dwa dni później te kanony już spełniała? - Dociekałem. - Nie wiem, nie rozmawiałem na ten temat z księdzem proboszczem, a jako wikariusz nie kontroluję proboszcza. - Czyli według księdza wikariusza ten młody człowiek nie jest wierzący i nie spełnia kanonów wiary, natomiast według proboszcza jest to dobry katolik? - Już powiedziałem i jeszcze raz powtórzę, że ja osobiście nie podpiszę zaświadczenia, że on jest wierzącą i praktykującą osobą. W szczególności nie będę się wdawał - zakończył rozmowę wikariusz.

piotr

Informuję Państwa o dyżurze poselskim w siedzibie Biura Poselskiego w Wałczu przy ul. Ks. Domańskiego 11/2 w dniu **25 marca 2021 r.** od godz. 11:00 do 13:00. W nawiązaniu do złożonej wcześniej deklaracji zapraszam mieszkańców Wałcza i okolic do kontaktu osobistego bądź telefonicznego pod nr **666 566 035.**

Posel
Jerzy Hardie-Douglas



REKLAMA

ADRES REDAKCJI
ul. Bankowa 2, 78-600 Wałcz
REDAKTOR NACZELNY
P.Kurzyrna
I ZESPÓŁ REDAGUJĄCY

KONTAKT:
e-mail: extrawalcz@gmail.com
strona internetowa: www.extrawalcz.pl,
Telefon: 67 387 42 43
Redakcja czynna od poniedziałku do piątku w godzinach od 9:00 do 15:00

WYDAWCA:
Agencja 3 Głowy Produkcyn
KIEROWNIK REDAKCJI
Aleksandra Kisielewska-Walukiewicz

SZEF ZESPOŁU GRAFICZNEGO
Herman Aligator
ZESPÓŁ GRAFICZNY
Grosza daj Wiedźminowi!,
Aleksandra Kisielewska-Walukiewicz
MÓZG CAŁEJ OPERACJI
Piotr Kurzyrna

DRUK:
Drukarnia AGORA S.A.
Redakcja nie ponosi odpowiedzialności za treść zamieszczonych reklam i ogłoszeń oraz zastrzega sobie prawo do redagowania i skracania nadesłanych tekstów. Listy nadsyłane do redakcji są wyrazem opinii ich autorów. Redakcja nie zwraca materiałów niezamówionych.

GAZETA ZRZESZONA W
PGW/M

Śzczygłowsky



Bizuteria złota i srebrna
Zegarki
ul. Kilińszczaków 5
czynne: 10:00 - 18:00



Pożar w Brzezinkach

Ponad trzy godziny trwała akcja gaśnicza w Brzezinkach (gm. Wałcz). Pożar wybuchł w miniony piątek (5 bm.).



Ogień najbardziej strawił poddasze użytkowe, stropy i pomieszczenie biurowe.

- Na szczęście nikomu nic się nie stało – relacjonuje mł. kpt. Marcin Kulczyk, zastępca komendanta Powiatowej Państwowej Straży Pożarnej w Wałczu, który brał udział w akcji.

- Zgłoszenie o pożarze otrzymaliśmy o g. 11.48. Na miejsce został wysłany średni ciężki samochód gaśniczy i podnośnik. Dodatkowo działania wspomagały OSP z Witankowa, Golc i Szwejci. Akcja zakończyła się o godzinie 15.18.

Straty po pożarze wstępnie oszacowano na ok. 100 tys. zł. Na miejscu była obecna Policja i inspektor nadzoru budowlanego.

mk,

fot. OSP Witankowo

Nadmorska plaża w... Mirostawcu

Jeszcze w tym roku na brzeg Jeziora Harcerskiego zostanie wysypany nadmorski piasek. To efekt współpracy między UMiG Mirostawiec i gminą Kołobrzeg.



Nad jeziorem zostanie wysypane 150 ton morskiego piasku. Plaże w Łowiczu Wałeckim, Piecniku i Drzewoszewie też zostaną uzupełnione piachem, ale już nie morskim. A co z jeziorem Kosiakowo?

- Jesteśmy w trakcie inwentaryzacji prac wykonanych prac i potrwa to jeszcze kilka dni. Po czym regulujemy należność dotychczasowemu wykonawcy i ogłaszamy nowy przetarg na dokończenie prac - informuje burmistrz Mirostawca Piotr Pawlik.

REKLAMA

Czy myślałeś kiedyś o tym, aby wydać swoją książkę?

Pomożemy Ci.
Jesteśmy po sąsiedzku
- z Wałcza.

złożymy - wydrukujemy - pomożemy w promocji

studio **extra** reklamy | www.e-studioextra.pl
biuro@studioextra.pl

Miesięcznik ogólnopolski dla hodowców i miłośników zwierząt

Rok założenia: 1999

fauna&flora

m.in.: PTAKI • SSAKI • AKWA-TERRA • FLORA • OGŁOSZENIA

Szukaj nas w wybranych kioskach, salonikach prasowych,
lub zamów prenumeratę (na pocztę, u listonosza lub w redakcji)

INFORMACJA:
tel. 77/403-99-11, 606 930 559, e-mail: redakcja@faunaflora.com.pl
www.faunaflora.com.pl
Adres: Fauna&Flora, ul. Katowicka 55, 45-061 Opole

Budmet
okna i drzwi

OKNA • DRZWI • ROLETY

SALAMANDER Ponzio Roto DORMA EI30 EI60

Wałcz, ul. Kołobrzaska 37, tel. 67 258 34 24, 605 548 500

e-mail: biuro@pw-budmet.pl
www.pw-budmet.pl

Ogłoszenia drobne

-- PRACA --

• Poszukuję pracy jako sprzątaczką pomieszczeń mieszkalnych oraz biurowych lub opieką nad dzieckiem.
Tel. 884 342 644

• Zatrudnię emeryta budowlanica.
Tel. 508 493 588 lub 501 122 557

• Praca dla fryzjerki w Kyrizt (miasto partnerskie Wałcz)
Tel. 608 413 695

• **Kierownik ekipy montażowej (Odnawialne Źródła Energii). Wymagane uprawnienia elekt. Stałe zlecenia. Zgłoszenia proszę wysyłać na biuro@powerbell.pl**

• **Praca. Monter instalacji fotowoltaicznych. Zgłoszenia proszę wysyłać na biuro@powerbell.pl**

-- LOKALE, NIERUCHOMOŚCI --

• Sprzedam mieszkanie bezczynszowe w Wałczu na ul.1-go Maja, pow. 57m², I piętro, ogrzewanie gazowe.
Tel. 609 185 124

• Sprzedam działkę budowlaną 521m² + działkę ogrodniczą 2900m². Nowe Morzyce.
Tel. 693 424 150

• Sprzedam lub wynajmę lokal użytkowy w Wałczu. Powierznia 30m². Dobra lokalizacja.
Tel. 500 081 681

• Wynajmę lub sprzedam:
- Sklep w Wałczu o pow. 300 m² (aktualnie sklep meblowy)
- 2 hale magazynowe w Kolatniku (pow. 400 m² każda)
- działkę budowlaną ok. 1500 m² z budynkiem gospodarczym, uzbrojoną w Chudym (woda, energia elek., instal. gazowa).
Tel. 602 497 237

• Oferuję do wynajęcia pomieszczenie biurowe 14m² - pomieszczenie idealnie nadające się na biuro (posiada wszystkie media). Warunki najmu do uzgodnienia.
tel. kont. 67 258 44 35

• Sprzedam działki budowlane w Kłębówcu, blisko rzeki.
Tel. 882 418 294

• Kupię lub wynajmę mieszkanie na parterze, najchętniej na Dolnym Mieście.
Tel. 603 849 249

• Sprzedam mieszkanie na Dolnym Mieście, trzecie piętro, 3 pokoje, 2 balkony.
Tel. 603 849 249

• Sprzedam dom w Wałczu.
Tel. 604 927 771

• Sprzedam mieszkanie bezczynszowe 74,82m plus garaż blaszany w Wałczu.
Tel. 603 576 812

• MAZURY. Domek nad jeziorem Tajty, k. Giżycka. Posesja ogrodzona. Wypoczynek dla rodziny.
Tel. 517 116 217

• Do wynajęcia garaż na Dolnym Mieście.
Tel. 662 717 466

• Kupię mieszkanie w bloku. Może być do remontu. Gotówka.
Tel. 609 002 462

• Do wynajęcia mieszkanie w Wałczu dwupokojowe w dobrym stanie od zaraz.
Tel. 695 576 198

• Sprzedam dom blisko jeziora w Wałczu.
Tel. 604 927 771

• Pokój do wynajęcia.
Tel. 888 108 966

• Pokój do wynajęcia.
Tel. 601 259 606

• Sprzedam mieszkanie w Wałczu na osiedlu Kościuszki, 47 m², 3 pokoje, 4 piętro.
Tel. 500 866 933

• Sprzedam mieszkanie bezczynszowe w Wałczu na 1go Maja o pow. 57m², I piętro, ogrzewanie gazowe.
Tel. 609 185 124

• Sprzedam lub wynajmę działkę budowlaną 1,5ha przy ul. Bydgoskiej. Na działce słupek z przyłączem 15kv, woda, wjazd.
Tel. 692 013 832

• Chętnie kupię mieszkanie, najlepiej do końca roku. Może być do remontu/odświeżenia. Proszę zgłaszać się z każdym pomysłem, będę wdzięczny za wszystkie propozycje.
tel. 511 064 139 Bartek

• Sprzedam dom do remontu na ul. Chelmińskiej. Pilne.
Tel. 661 602 192

• Kupię garaż na Dolnym Mieście, najlepiej w okolicy bloku 10, 15.
Tel. 501 292 850

• Wynajmę mieszkanie dwupoziomowe-120m².
Zainteresowanych proszę aby dzwonił pod nr tel. 570 988 804

• Kupię mieszkanie bezczynszowe w Wałczu - kawalerkę około 30m². Stare Budownictwo do remontu.
Tel. 609 185 124

• Chętnie kupię mieszkanie, najlepiej do końca marca. Może być do remontu/odświeżenia. Proszę zgłaszać się z każdym pomysłem, będę wdzięczny za wszystkie propozycje.
Tel. 511 064 139 Bartek

• Do wynajęcia mieszkanie 2 pokojowe.
Tel. 609 833 120

• Na sprzedaż dom jednorodzinny w zabudowie bliźniaczej, gmina Tuczno. Dom 91,64 m², Działka 1 225 m².
tel. 510-929-209

• Zamienię mieszkanie własnościowe, bezczynszowe 42m² (2 pokoje, kuchnia, łazienka) na większe.
Tel. 663 228 531

• Sprzedam działkę budowlaną Wałcz os. Zaczysze -Obrońców Westerplatte.
Tel. 697 113 135

• Rusinowo. Sprzedam działki z warunkami zabudowy 1691 m², 1869 m²
Tel. 609 701 835

-- RÓŻNE --

• Przewóz osób busem. Kraj, zagranica. Mówię biegle po j. Niemieckim.
Tel. 724 649 303

• Usługi remontowo-budowlane. Szpachlowanie, wykończenia wnętrz.
Tel. 883 510 741

• Usługi remontowo-budowlane. Wykończenia wnętrz. Malowanie, kafelki, ogrzewanie podłogowe, zabudowy, karton-gips, kostka brukowa, szpachlowanie, elewacja. Zadzwoń i umów się na wycenę.
Tel. 795 177 634

• Sprzedam wózek inwalidzki elektryczny.
Tel. 661 116 521

• Sprzedam mleko, śmietanę, ser i jajka z własnej hodowli.
Tel. 693 424 150

• Sprzedam Opel Insignia Sports Tourer. 2015 r. Poj. Silnika 1956, Diesel, moc silnika-143. przebieg 110 tys., Automat, biały kolor.
Tel. 691 793 005

• Remonty i wykończenia wnętrz.
Tel. 504 160 153

• Ekonomiczne elektryczne ogrzewanie dla nowo budowanych lub remontowanych lokali. Każde pomieszczenie ze sterownikami, produkcja prądu z paneli fotowoltaicznych. Usługa kompleksowa wraz z pełną dokumentacją.
Tel. 533 626 165

• Mercedes 124, 1990r. Sprzedam.
Tel. 604 927 771

• Przyjmę gruz.
tel. 693 045 713

• Wymiana kranów, węży itp.
Tel. 722 170 686

• Naprawa sprzętu AGD u klienta.
Tel. 731 455 707

Sprzedaj lokalna (sprzedaj skutecznie samochód, mieszkanie lub dom). Otrzymasz od nas reklamę w lokalnej gazecie, na największym portalu w powiecie wałeckim, zdjęcie sprzedawanego produktu, wystawienie produktu na OLX lub Allegro.
- kto szybciej sprzeda jak nie MY, mając wszystkie media lokalne w rękę?
Tel. 67 387 42 43, extrawalcz@gmail.com

Zapisz się na bezpłatny newsletter

Extrawałcz

w formacie pdf
www.extrawalcz.pl



Burmistrz Miasta Wałcz

informuje, że w dniach 02.03.2021 r. i 08.03.2021 r. na tablicy ogłoszeń w Urzędzie Miasta Wałcz przy Placu Wolności 1 oraz w Biuletynie Informacji Publicznej (BIP – www.bip.walcz.pl) zostały opublikowane wykazy nieruchomości przeznaczonych do zbycia – sprzedaży i wydzierżawienia.

Praca w Holandii

Ogrodnictwo i inne działy gospodarki.
Wyjazdy w ciągu całego roku. Brak stawki wiekowej !!!!

Rekrutacja: Biuro w Wałczu, tel. 672584108,
kom. 603 122 111, email: wgierach@wp.pl



WYCIĄG Z OGŁOSZENIA O PRZETARGU

Burmistrz Miasta Wałcz ogłasza pierwszy ustny przetarg ograniczony w stosunku do właścicieli działek nr 2174, 2172, 2175/3, 2170/9 na sprzedaż nieruchomości gruntowej – działki o nr geodezyjnym 2173, położonej w Wałczu przy ul. Nowomiejskiej, o powierzchni 71 m², opisanej w księdze wieczystej KO1W/00028685/1 Sądu Rejonowego w Wałczu. Zgodnie z miejscowym planem zagospodarowania przestrzennego, działka nr 2173 usytuowana jest na terenie oznaczonym 1P/U – teren obiektów produkcyjnych, składów i magazynów lub usług. Dział III i IV księgi wieczystej bez wpisów. Klasyfikacja gruntu Ba.

• **Cena wywoławcza wynosi 6.500,00 zł netto,**

• Osoby wyrażające chęć wzięcia udziału w przetargu winny wpłacić wadium w wysokości 650,00 zł w kasie Urzędu Miasta Wałcz lub na konto Gminy Miejskiej Wałcz Nr 38 1240 3712 1111 0000 4363 6633 PKO S.A. I O/Wałcz, najpóźniej dnia 15 kwietnia 2021r. Wadium wniesione po terminie nie będzie uwzględnione,

• **Postąpienie nie może być niższe niż 70,00 zł.**

UWAGA! Do wycytowanej ceny zostanie doliczony podatek VAT 23% zgodnie z ustawą z dnia 11.03.2004 r. o podatku od towarów i usług. W przetargu mogą uczestniczyć właściciele działek nr 2174, 2172, 2175/3, 2170/9, którzy złożą stosowne oświadczenie i zgłoszenie uczestnictwa w przetargu najpóźniej dnia 15.04.2021r. w Urzędzie Miasta Wałcz.

Przetarg odbędzie się dnia 22 kwietnia 2021r. w Urzędzie Miasta Wałcz Pl. Wolności 1 w sali Nr 109 o godzinie 10:00.

Pełną informację dotyczącą nieruchomości oraz przetargu zawiera ogłoszenie wywieszone na tablicy ogłoszeń w siedzibie Urzędu Miasta Wałcz przy Placu Wolności 1 oraz na stronie internetowej Urzędu Miasta Wałcz www.walcz.pl w zakładce - sprzedaż nieruchomości oraz na stronie www.bip.walcz.pl w zakładce sprzedaż nieruchomości - przetargi na sprzedaż/dzierżawę nieruchomości. Szczegółowe informacje można uzyskać również w Wydziale Gospodarki Nieruchomościami Urzędu Miasta Wałcz, pokój Nr 115 tel. Nr 067 – 258 44 71 w. 30.

Zapraszamy do udziału w przetargu

Skład węgla

Wałcz ul. Bydgoska 86

Godziny otwarcia:

pn-pt: 7.00-17.00 sob: 7.00-13.00

tel. 515 107 867

Do 25 km
DOWÓZ
GRATIS

NOWE NIŻSZE CENY

Węgiel luzem

- orzech - 750 zł (26 MJ)
- kostka - 800 zł (26 MJ)
- ekogroszek - 750 zł (26 MJ)
- ekogroszek premium - 900 zł (28 MJ)
- groszek - 700 zł (26 MJ)
- orzech premium - 900 zł (28 MJ)

Węgiel workowany

- orzech - 22 zł/worek
- ekogroszek - 22 zł/worek

Sprzedaj piasku i żwiru w hurtowych ilościach

HURT DETAL

www.skladwegla.biz

AUTORYZOWANY DEALER POLSKIEJ GRUPY GÓRNICZEJ

Ogłoszenia drobne: 1.00 zł za słowo

REKLAMA

PRZEWOZY
KRAJOWE
I ZAGRANICZNE
BAGAŻOWO-TOWAROWE
516 192 956

ZATRUDNIĘ STOLARZA
Z DOŚWIADCZENIEM
DO SKŁADANIA MEBLI
TEL. 608 416 900

Recenzja

„Inne rozkosze” Jerzy Pilch

To moja pierwsza przeczytana książka Jerzego Pilcha. Zabawna, ironicznie absurdałna. Świetna! Zainspirowana Kunderą i Hrabalem a nawet Gombrowiczem (szczególnie jego „upupieniem” - pozbawieniem mocy do podejmowania własnych decyzji). Czytając, bawiłam się od pierwszego zdania. Jest to opowieść o człowieku i jego słabościach komicznie skarykaturowanych. Przechabawna. Opowiada o nieprzemijającym smutku i o tym, z jakimi problemami musi zmierzyć się mężczyzna, gdy w jego życiu jest więcej niż jedna ukochana. Bohaterem książki jest weterynarz, Paweł Kohoutek, który poza tym, że leczy zwierzęta jest też miłośnikiem kobiet. Zakochuje się natychmiast. I ciągle. Mężczyzna nie znajduje się w małżeństwie i ojcostwie, i zupełnie nieświadomie poszukuje szczęścia w opartych na seksie relacjach z kobietami. Każdej z nich obiecuje wspólne życie i święcie w to wierzy w chwili, kiedy to mówi. Mami je opowieściami o idyllicznym życiu w małej wsi na Śląsku Cieszyńskim. Książka zaczyna się tak, że Paweł widzi jak przez sad idzie w jego kierunku z walizką i plecakiem „aktualna kobieta”, a tu w domu żona, dziecko, rodzice, dziadkowie i inni krewni. Nasz bohater wpada w popłoch, bo przecież obiecał jej wspólne życie. No i dopiero się zaczyna... Jerzy Pilch - mistrz bawienia się słowem. Czułam się jak na uczcie duchowej. Czytając, wspólnie z bohaterem odczuwałam jego uczucia i emocje. Historia spowita oparami absurdu i nieco przerysowana, ale są też wątki, które pokazują jak religia, w tym przypadku ewangelicka definiuje zachowanie człowieka. Jerzy Pilch sam był ewangelikiem i tu pomiędzy słowami pokazuje podwójne standardy moralne i powierzchowną religijność, lecz robi to tak, że nie ocenia, raczej skłania do zadumy. Książka dla koneserów. Mnie zachwyciła, śmiałam się od pierwszego przeczytanego zdania.

Jerzy Pilch- pisarz, publicysta, felietonista, dramaturg i scenarzysta filmowy. Był laureatem wielu nagród, m.in. Nagrody Fundacji im. Kościelskich (1989) za tom poetycki „Wyznania twórcy pokątniej literatury erotycznej” i Nagrody Literackiej „Nike” (2001) za powieść „Pod Mocnym Aniołem”.

Aldona Piaskowska

Biblioteka Publiczna Gminy Wałcz w Lubnie zaprasza,
tel.: 507 548 712, 507 417 557, bgwlubno@gmail.com,
Lubno 37 (budynek dawnego gimnazjum).

Godziny otwarcia:
poniedziałek 10:00-18:00
wtorek-piątek 8:00-16:00

REKLAMA

MGN **10** ponad lat na rynku **rozwijaj się z nami** **lokalna firma**

W związku z dynamicznym rozwojem Firma MGN Sp. z o. o. w Wałczu poszukuje kandydatów na stanowisko:

DRUKARZ FLEKSOGRAFICZNY

Miejsce pracy: Wałcz
Region: zachodniopomorskie

PRZYUCZAMY DO ZAWODU DRUKARZA!

Zadania na stanowisku:

- obsługa maszyny drukującej, fleksograficznej, nadzór procesu druku;
- przezbieranie maszyn (ustawianie właściwych parametrów produkcji);
- wypełnianie dokumentacji produkcyjnej;
- zapewnienie efektywnej pracy obsługiwanych maszyn.

Ta oferta jest dla osób, które:

- mają podstawy praktycznej wiedzy drukarskiej, szczególnie w technice fleksograficznej lub pokrewnej;
- potrafią wykorzystać swoją wiedzę i doświadczenie w rozwiązywaniu trudności w zakresie druku fleksograficznego lub pokrewnego;
- są samodzielne, analityczne i odpowiedzialne. Świadomie angażują się w sprawny przebieg produkcji;
- są dyspozycyjne (praca w systemie 2 LUB 3 zmianowym).

Oferujemy:

- pracę w stabilnej, dynamicznie rozwijającej się firmie;
- wynagrodzenie adekwatne do posiadanych kwalifikacji i osiągniętych wyników pracy (4500-6000 brutto), premie uznaniowe;
- 6 miesięczny okres przeszkolenia na stanowisku;
- umowę o pracę bezpośrednio u pracodawcy;
- sprzyjającą atmosferę i dodatki pozapłacowe (dofinansowanie karty MultiSport, świadczenia okolicznościowe, dopłaty do dojazdów do pracy).

**Poznajmy się!**

Aplikację prosimy kierować na adres: praca@mgn.com.pl W tytule prosimy zawrzeć nazwę stanowiska drukarz fleksograficzny oraz klauzulę dotyczącą ochrony danych osobowych.



MGN **10** ponad lat na rynku **rozwijaj się z nami** **lokalna firma**

W związku z dynamicznym rozwojem Firma MGN Sp. z o. o. w Wałczu poszukuje kandydatów na stanowisko:

POMOCNIK DRUKARZA

Miejsce pracy: Wałcz
Region: zachodniopomorskie

PRZYUCZAMY DO ZAWODU DRUKARZA!

Zadania na stanowisku:

- przygotowanie maszyny i narzędzi do produkcji fleksograficznej;
- monitorowanie procesu druku, jakości produktów;
- przestrzeganie procedur, utrzymanie porządku oraz konserwacja maszyny;
- prace przy procesach pobocznych związanych z drukiem.

Ta oferta jest dla osób, które:

- mają wykształcenie min. zawodowe (mile widziane techniczne, poligraficzne lub doświadczenie w branży);
- samodzielnie rozwiązują problemy i podejmują trafne decyzje;
- potrafią pracować w zespole, są odpowiedzialne i zaangażowane;
- są dyspozycyjne (praca w systemie 2 LUB 3 zmianowym);
- chcą zdobywać nowe umiejętności. Dla osób bez doświadczenia w branży istnieje możliwość przeszkolenia 6 miesięcznego. Praca na podobnym stanowisku będzie dodatkowym atutem.

Oferujemy:

- pracę w stabilnej, dynamicznie rozwijającej się firmie;
- wynagrodzenie adekwatne do posiadanych kwalifikacji i osiągniętych wyników pracy, premie uznaniowe;
- 6 miesięczny okres przeszkolenia na stanowisku;
- umowę o pracę bezpośrednio u pracodawcy;
- sprzyjającą atmosferę i dodatki pozapłacowe (dofinansowanie karty MultiSport, świadczenia okolicznościowe, dopłaty do dojazdów do pracy).

**Poznajmy się!**

Aplikację prosimy kierować na adres: praca@mgn.com.pl W tytule prosimy zawrzeć nazwę stanowiska pomocnik drukarza oraz klauzulę dotyczącą ochrony danych osobowych.





Wałęckie Centrum Kultury
Nowa akcja MBP - Książka na telefon

15.03.2021 r. godz. 19:00

Katarzyna Piasecka
- program „Karma wraca”
Bilety-40 zł

Dostępne na www.biletyna.pl,
www.kupbilecik.pl oraz w kasie WCK

19.03 godz. 18:00

Hydronarracje - wernisaż instalacji
multimedialnej i warsztaty
ze śladu wodnego
wstęp wolny

Wernisaż 19.03.2021 godz. 18:00
Warsztaty 19.03.2021 godz. 19:00,

11.04.2021 godz. 13:00

Finisaż 11.04.2021 godz. 14:00

23-25.04.2021 r.

Warsztaty piosenki musicalowej
i filmowej

(Koszt: uczestnik czynny - 450 zł
uczestnik bierny- 50 zł

POZOSTAŁE INFORMACJE I ZAPISY
na www.ulicamuzyczna.pl)

Kino Tęcza
w Wałęckim
Centrum Kultury

Co w duszy gra

12-14 marca 16:30

13-14 marca 14:30

16-25 marca 16:30

- w tym 20-21 marca 14:30

Jak poślubić milionera

12-14 marca 18:00

16-18 marca 20:00

Sound of Metal

12-14 marca 20:00

16-21 marca 18:00

22-25 marca 20:00

Jak najdalej stąd

19-21 marca 20:00

22-25 marca 18:00

Centrum Informacji
Turystycznej

czynne:

pon. 13:00-17:00

wt.-pt. 10:00-14:00

15:00-17:00

sob. 10:00-14:00

Szczegółowe informacje odnośnie
wszystkich imprez, zajęć, warsztatów
oraz kótek zainteresowań
będzie można uzyskać
w Centrum Informacji Turystycznej
i Kulturalnej (hol WCK) pod
nr tel. **512-207-877**
lub na stronie internetowej

www.wck.info.pl

Zdjęcie od czytelnika



Mówią, że w PRL-u w sklepach był tylko ocet i musztarda. To zdjęcie pochodzi z 1968 r. Tak był zaopatrzony sklep Gminnej Spółdzielni w Człopie. W większych miastach zaopatrzenie było znacznie bogatsze.

Sprostowanie do artykułu „Zbadaj się czy masz jaskrę”

W artykule podana została błędna nazwa firmy wałęckiej, która brała udział w akcji. Prawidłowa treść zdania powinna brzmieć „optometrystka mgr inż. Ewelina Lipiec-Czuba z salonu EM Optyk.”

REKLAMA

SALON LAMP WAŁCZ



NAJWIĘKSZA
EKSPOZYCJA W PROMIENIU 100KM
NOWE KOLEKCJE 2021



ul. Kołobrzeska 8
78-600 Wałcz
Tel. 67 258 92 31

Godziny otwarcia
pn - pt: 10⁰⁰-18⁰⁰
sobota: 10⁰⁰-14⁰⁰

www.salonlamp.eu





CENTRUM TERAPII HIPERBARYCZNEJ

Aleja Zdobywców Wału Pomorskiego 3/4

78-600 Wałcz

Zapraszamy do Centrum Terapii Hiperbarycznej na zabiegi wspomagające leczenie wielu chorób.

Pomożemy jeśli masz:

- *nawracające migreny
- *choroby skóry
- *reumatyzm, miażdżycę
- *problemy z krążeniem
- *urazy ortopedyczne
- *boreliozę
- *choroby tarczycy
- *udar mózgu
- *depresję

Tlenoterapia wspomaga także

- *odchudzanie
- *pomaga zredukować stres
- *odmładza
- *regeneruje po treningu i daje legalny doping przed treningiem



Kup voucher podarunkowy ukochanej osobie!

Zabieg odbywa się w specjalnej do tego typu terapii zbudowanej komorze hiperbarycznej. Komory znajdujące się w Centrum Tlenoterapii Hiperbarycznej OXYVITA to jedne z najnowocześniejszych komór hiperbarycznych zapewniające komfort i przyjemność spędzenia czasu. Posiadają urządzenia umożliwiające oglądanie filmów i słuchanie muzyki w trakcie zabiegu. Nie musisz być specjalnie ubrany, wystarczy bawełniany dres.

SENIORZY PO 70-TYM ROKU ŻYCIA W GODZINACH OD 10:00-13:00

PROMOCYJNA CENA ZA ZABIEG- 100ZŁ!

SKONTAKTUJ SIĘ Z NAMI JUŻ DZIŚ!

TEL.: 536 422 606



REKLAMA

Wałeckie policjantki

Widok kobiet w mundurze dziś już nikogo nie dziwi. Panie w mundurze są jego prawdziwą ozdobą. Potrafią strzelać, zatrzymywać przestępców i ścigać piratów drogowych. W pracy dorównują swoim kolegom - policjantom, jednak uroda biją ich na głowę.

Policjantki z Komendy Powiatowej Policji w Wałczu to kobiety z wieloma pasjami. Kiedyś widok kobiet w służbach mundurowych był rzadkością. Kobieta, która chciała nosić policyjny mundur, musiała spełniać kilka warunków. Policjantką mogła zostać wyłącznie panna lub wdowa. Obowiązkiem było posiadanie nie-nagannej opinii oraz odpowiedniego wzrostu rzędu minimum 164 cm. Wymagania wiekowe również były istotne. Do służby przyjmowano bowiem kandydatki w przedziale wiekowym od 25 do 45 lat. Przyszła policjantka musiała być absolwentką co najmniej szkoły średniej. Wstępując w szeregi policji, kobieta zobowiązywała się do zrezygnowania z zamążpójścia w ciągu najbliższych 10 lat.

Dzisiaj widok kobiety w mundurze już nikogo nie dziwi. Panie w mundurze potrafią strzelać, zatrzymywać przestępców i ścigać piratów drogowych. Kobiety w policji świetnie sprawdzają się na stanowiskach zarówno wykonawczych jak i kierowniczych. W ocenie przełożonych są bardzo dobrze zorganizowane i doskonale potrafią odnaleźć się we wszystkich dziedzinach. Są niezastąpione w kontaktach z ofiarami gwałtów czy osobami do-



tkniętymi przemocą w rodzinie, zajmują się też tematyką przestępczości nieletnich. Choć charakteryzują się empatią, muszą mieć przy tym silny charakter i wykazywać się szczególną odpornością na stres. Ich atuty to przede wszystkim spokój, wrażliwość, umiejętność rozmawiania i łagodzenia sytuacji konfliktowych. Często godzą trudne życiowe role: policjantki i matki. Niejednokrotnie po ciężkiej służbie wracają do swoich domów, stają się oddanymi mamami, żonami czy kochającymi córkami. W natłoku tych codziennych obowiązków znajdują jeszcze czas na rozwijanie swoich pa-

sji. Tak jest wśród policjantek wałeckiej komendy i nie sposób wymienić wszystkie. Agnieszka, Ewa, Ania, Magda, Natalia, Daria, Dorota... mają różne pasje i zainteresowania - konie, podróże, książki, są wolontariuszkami, są ochotniczkami straży pożarnej, a nawet trenerami boksu czy trenerami personalnymi. Wstąpienie do służby w policji nie przeszkodziło w ich realizacji i spełnianiu się. Decydując się na służbę, kobiety muszą zrezygnować z wielu rzeczy, choćby takich jak sukienki i obcasy. W pracy zakładają mundur, przypinają do pasa broń i niezależnie od pory dnia i pogody, pełnią



służbę. Natomiast po służbie zamieniają mundur na wysokie szpilki, wyraźny makijaż, chociaż nie wszystkie. Inne wolą sportową bluzę, a zamiast torebki wygodny, ładny plecak. Jednak kobiety w wałeckiej policji to nie tylko policjantki. Pracę policjantek wspomagają kobiety zatrudnione na stanowiskach cywilnych. Nie noszą mundurów. Dbają o właściwy obieg dokumentacji, wyposażenie jednostek oraz funkcjonariuszy, zajmują się sprawami administracyjnymi, finansowymi, kadrowymi, szkoleniowymi. Choć nie widzimy ich w patrolach, to bez ich

pracy właściwe funkcjonowanie komendy i podległych posterunków nie byłoby możliwe.

Jakie wymagania musi spełniać kobieta, która chce dostać się do policji? Podczas rekrutacji mają za zadanie sprostać takim samym wymaganiom, jak mężczyźni. W dzisiejszych czasach kobiety wykonują zadania służbowe we wszystkich pionach: prewencyjnym, wspomagającym oraz kryminalnym. Panie zainteresowane służbą, wszelkie informacje znajdą na stronie internetowej KPP Wałcz lub serwisie facebook jednostki.

Źródło: KPP Wałcz

Kącik Zwierzoluba - Razem można więcej

Gdzie łabędź mówi dobranoc

„Łabędziom też trzeba pomagać. W ostatnich dniach odnotowano kilka takich interwencji- wszystkim pomogliśmy - chwałę się strażnicy miejscy z Włocławka” (dziendobrywłocławek.pl). „Ranny łabędź pilnie potrzebował pomocy... Po wyleczeniu zostanie wypuszczony na wolność- mówią zielonogórscy policjanci, którzy ratowali rannego ptaka” (gazetalubuska.pl). A jak to wygląda u nas, w Wałczu?

Koniec lutego. Otrzymujemy zgłoszenie o przebywającym na promenadzie młodym łabędziem, którego wygląd i zachowanie wyraźnie wskazują na to, że potrzebuje pomocy. Nie chodzi. Inne, starsze ptaki atakują go, ludzie dokarmiają ziarnem. Sprawa zgłoszona na policję (odpowiedź - funkcjonariusze nie zajmują się takimi zgłoszeniami), ZGK odmawia pomocy, w końcu interweniują strażacy. Ptak zostaje odłowiony i zawieszony do dr Dołowego, gdzie zostaje poddany oględzinom i leczeniu. Po okresie rekonwalescencji wraca na miejsce odłowienia.

Sobota, 6 marca. Kolejne zgłoszenie dotyczące tegoż samego łabędzia, który dostaje robocze imię - Wojtuś. Pani Milena i pan Arek dzwonią do Stowarzyszenia Razem dla Zwierząt, gdzie informuję ich, że poprzednim razem pięknie się tym tematem zajęła wałecka straż pożarna, więc proszę o telefon do nich. Niestety, tym razem odmawiają interwencji, zasłaniając się brakiem „przykazu z góry”. Szukam pomocy dalej. Dzwonię na wałecką policję,

gdzie od oficera dyżurnego dowiaduję się, że w takich sprawach należy dzwonić pod 112. Trochę skonsternowana, bo przecież zablokuję linię, być może ludziom, którzy w tym momencie potrzebują udzielenia im niezbędnej pomocy - dzwonię. Pani tłumaczy mi, że: „czasami potrzebna jest taka naturalna selekcja. Czyli co? Mamy, jako organizacja pomagająca zwierzętom, przymknąć oko? Pozwolić, by obserwujące potrzebującego pomocy łabędzia dzieci, widziały bezsilność dorosłych, którzy chcą pomóc, nauczyły się, że nie warto reagować, bo to tylko słabe zwierzę, bo czasami tak jest i już? Nie! Draję temat dalej. I w tym miejscu dowiaduję się, że ewentualnie mogę zadzwonić na 998. Oni wydadzą dyspozycję strażakom z Wałcza. OK. Dobra nasza. Pan Arek dzwoni pod wskazany numer, i po przedstawieniu sprawy jego rozmowa zostaje przekierowana do właściwych służb, czyli gdzie? Na straż wałecką, która nadal odmawia interwencji tłumacząc, że mogliby pomóc, gdyby np. ptak przymarzał do tafli jeziora. Ogarnia

nas pusty śmiech. Dochodzimy do wniosku, że nie pozostaje nam nic innego, jak przynieść lód z lodówki, obłożyć nim ptaka i wykonać kolejny telefon do straży, tym razem z uzasadnioną prośbą o pomoc. Pozostaje poczucie bezsilności. Ośmielamy się pisać i dzwonić do burmistrza, który powiadamia o sprawie ZGK. Pracownicy w moment zjawiają się na miejscu i odwożą Wojtka do dr weterynarii, z którym miasto ma podpisaną umowę.

Tylko dlaczego tak? Dlaczego musimy w sobotę dzwonić do burmistrza i prosić go o interwencję? Czyżby naprawdę nie było procedur, które regulują temat pomocy dzikim zwierzętom w Wałczu? Czy zwykły Kowalski nie ma siły sprawczej, by efektywnie pomóc?

I tu nasuwa się jeszcze jedna myśl, niestety niezbyt optymistyczna. Nawet, jeśli jestem człowiekiem, który nie potrafi przejść obojętnie obok cierpiącego zwierzęcia, to, czy jeśli spotka mnie taka sytuacja, jak ta opisana powyżej, raz, drugi, trzeci, piąty, różne służby odmówią mi pomocy, czy ko-



lejnym razem nadal nie przejdę obojętnie obok cierpienia? A może zostawię ten problem innym, bo i tak nikt mi nie pomoże? PS Burmistrz obiecał, że rozpozna temat, przejrzy procedury, by ułatwić mieszkańcom szybsze załatwienie takich spraw. I na to czekamy.

Halina Spieczńska,
Stowarzyszenie Razem dla Zwierząt

Czytelnicy pytają

Odpady na posesjach niezamieszkałych

Prosiłbym o zainteresowanie się problemem naliczania opłat za gospodarowanie odpadami komunalnymi na posesjach niezamieszkałych. Dokumentem prawnym określającym wysokość opłat za gospodarowanie odpadami komunalnymi jest Uchwała nr VIII/XXI/191/20 w sprawie wyboru metody ustalenia wysokości opłaty... W § 4.1 powyższej uchwały jest zapisane, że ustala się miesięczną stawkę za gospodarowanie odpadami komunalnymi dla części niezamieszkałej w wysokości 17,00 zł miesięcznie natomiast zgodnie z uchwałą nr VIII/XXII/206/20 zmieniająca powyższą uchwałę stawka ta została ostatecznie ustalona na 6,32 zł za miesiąc. W żadnym paragrafie tej uchwały nie ma zapisu uzależniającego miesięczną opłatę od częstości opróżniania pojemników. Natomiast urzędnicy miejscy żądają aby za okres czerwiec – sierpień 2020 r. w deklaracji o wysokości opłat obowiązującej w tym okresie jest kolumna w którą należy wpisać częstość wywozu. Urzędnicy żądają aby wpisać tam częstość wywozu 4,33 (wywóz raz na tydzień) – a nawet 8,66 razy (2 razy w tygodniu).

Od września 2020 r. dostosowano wzór deklaracji do obowiązującej uchwały Nr VIII/XXI/191/20 i usunięto kolumnę częstości wywozu. Kreatywni urzędnicy nakazują mimo tego, że zgodnie z wytycznymi do wyliczenia pojemności pojemnika, na danej posesji powinien być tylko jeden pojemnik 240 l, wpisać 4,33 pojemników. Na pytanie jaka jest podstawa prawna powołują się na opinię Regionalnej Izby Obrachunkowej w Szczecinie, w której zaleca się wyliczenie opłaty według częstości wywozów. Ale to jest opinia, a nie prawo. W §2.1 w/w uchwały ustala się również miesięczną stawkę w wysokości 35 zł od mieszkańca i nie wymaga się od mieszkańców opłaty 35 zł x 4,33 (stawka pomnożona przez ilość wywozów). Za całe zamieszanie z tą opłatą, wg urzędników, winę ponosi Rada Miasta Wałcza, ponieważ Rada źle uchwaliła uchwałę. Radni uchwalili uchwałę wg własnej opinii, a nie tak jak chcieli urzędnicy. Jak widać mimo uchwały urzędnicy będą wyliczali opłatę po swojemu. To po co jest Rada Miasta? Mam nadzieję, że ktoś w Urzędzie Miasta się obudzi i przypomni urzędnikom,

że muszą działać zgodnie z prawem. Nie podaję swoich personaliów, ponieważ obawiam się restrykcji ze strony Urzędu Miasta.

Odpowiedź z Urzędu Miasta w Wałczu otrzymaliśmy od Małgorzaty Ejmy, naczelnika Wydziału Rozwoju, Sportu i Promocji Miasta.

Uchwała nr VIII/XXI/191/20 Rady Miast Wałcz z dnia 13 maja 2020 r. (Dz. Urz. Woj. Zach. poz. 2338 ze zm.) w odniesieniu do zlokalizowanych w zabudowie mieszanej lokali niezamieszkałych wyznacza jedynie stawkę jednostkową za wywóz pojemnika odpadów o określonej pojemności. Szczegółowe zasady wywozu odpadów, obejmujące m.in. częstość wywozów oraz wielkość pojemników, w które powinna być wyposażona dana nieruchomość określa natomiast rozdział 5 uchwały nr VIII/XIX/182/20 Rady Miasta Wałcz z dnia 7 kwietnia 2020 r. w sprawie przyjęcia Regulaminu utrzymania czystości i porządku na terenie Miasta Wałcz (Dz. Urz. Woj. Zach. poz. 2158 ze zm.). W przypadku nieruchomości niezabudowanych

to ustalona tym ostatnim aktem częstość wywozu oraz wielkość pojemnika determinują ostateczną wysokość opłaty za wywóz odpadów. Oznacza to, zatem, że jeżeli zgodnie z przepisami Regulaminu nieruchomości niezabudowana powinna być wyposażona w pojemnik 120l, który powinien być wywożony raz w tygodniu to opłata powinna wynosi iloczyn ilości wywozów (4,33) oraz stawki za pojemnik (6,32), wynosząc ostatecznie 27,36 zł. Współczynnik wywozów w wysokości 4,33 ustalony został z uwagi na to, że niektóre miesiące liczą więcej niż 4 tygodnie (jest to współczynnik określający uśrednioną ilość tygodni w roku). Przywoływane w pismach przez urzędników Wydziału Gospodarki Komunalnej Urzędu Miasta stanowisko Regionalnej Izby Obrachunkowej ma na celu pokazanie jedynie, że interpretacja przepisów dokonywana przez Urząd jest prawidłowa. Na marginesie zwrócić należy uwagę jedynie na to, że założenie, iż miesięczny wywóz nieczystości z pojemnika 120l z nieruchomości niezabudowanej za cenę 6,32 zł byłby jawnie niesprawiedliwy w stosunku do opłat, jakie za wywóz tego samego pojemnika ponosi przeciętna, trzyosobowa rodzina, czyli 105 zł. W takiej sytuacji pozostali mieszkańcy musieliby ponieść koszt takiego „ulgowego” potraktowania nieruchomości niezamieszkałych, co w konsekwencji pro-

wadzić by musiało do zwiększenia opłat nakładanych na mieszkańców. Na koniec Urząd zwraca uwagę, że dostrzega problem wysokich opłat za gospodarowanie odpadami komunalnymi. Trzeba jednak pamiętać, że ukształtowanie opłaty na tak wysokim poziomie spowodowane było wysoką ceną zaoferowaną w przetargu przez przedsiębiorstwo zagospodarujące odpady oraz tym, że Rada Miasta dopiero po trzech miesiącach dyskusji podjęła uchwałę ws. ustalenia wysokości stawki. Urząd w nowym roku aktywnie pracuje, aby od maja stawka mogła ulec zmniejszeniu. Aktualnie w toku jest nowy przetarg, w którym wyłonione zostanie przedsiębiorstwo odbierające i zagospodarujące odpady. Burmistrz Miasta Wałcz prowadzi również rozmowy z sąsiednimi samorządami, których efektem ma być przystąpienie przez Miasto do związku celowego gmin powołanego w celu efektywniejszego i przede wszystkim tańszego, wedle zasady „duży może więcej”, zagospodarowywania odpadów. Rozmowy te jednak nie należą do łatwych, gdyż większość gmin zrzeszyła się w tego typu związku kilka lat temu i dzisiaj w sposób niezbyt chętny otwierają stworzone przez siebie struktury na nowych członków. Zaniechanie przystąpienia do tego typu związku z perspektywy lat okazało się błędne i brzemiennie w skutkach.

Gdy pracownik bezpodstawnie rozwiąże umowę

Całkiem niedawno zwrócił się do mnie z problemem jeden z pracodawców. Otrzymał on od swojego pracownika rozwiązanie umowy o pracę bez wypowiedzenia z przyczyn ciężkiego naruszenia przez pracodawcę podstawowych obowiązków wobec pracownika (art. 51 par. 1 (1) Kodeksu pracy). Sęk w tym, że ten pracodawca sam planował rozwiązać umowę o pracę z winy pracownika, jednak nie zdążył.



Bez względu na rozwiązanie

Przed wszystkim należy pamiętać, że bez względu, jaka przyczyna zostanie wskazana przez pracownika w oświadczeniu o rozwiązaniu umowy bez wypowiedzenia - rozwiązanie stosunku pracy nastąpi. Jak potwierdza Sąd Najwyższy w wyroku z dnia 4 czerwca 2013 r., sygn. akt I PK 209/12: rozwiązanie przez pracownika

umowy o pracę na podstawie art. 55 § 1 (1) Kodeksu pracy jest skuteczne bez względu na zgodność z prawem lub zasadność tego sposobu niezwołanego ustania stosunku pracy.

Jakie świadectwo

Musimy pamiętać, że świadectwo pracy nie jest oświadczeniem woli pracodawcy,

a oświadczeniem jego wiedzy. Jeżeli więc wiemy, że pracownik złożył oświadczenie o rozwiązaniu umowy o pracę pierwszy to zobowiązani jesteśmy właśnie takie okoliczności podać w świadectwie pracy. Jeżeli natomiast pracodawca nie zgadza się z przyczynami wskazanymi przez pracownika może żądać stosownego odszkodowania - o czym poniżej. Pracodawca nie jest uprawniony do oceny zasadności wskazanych przez pracownika przyczyn rozwiązania umowy o pracę.

Pracodawca musi też pamiętać, że pracownikowi przysługuje roszczenie o naprawienie szkody wyrządzonej przez pracodawcę wskutek niewydania w terminie lub wydania niewłaściwego świadectwa pracy. Odszkodowanie to przysługuje w wysokości wynagrodzenia za czas pozostawania bez pracy z tego powodu, nie dłuższy jednak niż 6 tygodni.

Odszkodowanie dla pracodawcy

Jeżeli pracodawca nie zgadza się z rozwiązaniem umowy przez pracownika powinien wystąpić o stosowne odszkodowanie. Zgodnie z art. 61 (1) Kodeksu pracy w razie nieuzasadnionego rozwiązania przez pracownika umowy o pracę bez wy-

powiedzenia na podstawie art. 55 § 1(1), pracodawcy przysługuje roszczenie o odszkodowanie. O odszkodowaniu orzeka sąd pracy.

Odszkodowanie to jest niezależne od tego, czy pracodawca poniósł szkodę i nie może być uznane za nadużycie prawa z tego względu, że pracodawca wcześniej odmówił z usprawiedliwionych przyczyn przyjęcia oferty pracownika rozwiązania umowy o pracę za porozumieniem stron (wyrok Sądu Najwyższego z dnia 29 kwietnia 2005 r., sygn. akt III PK 2/05).

Co ważne w razie prawomocnego orzeczenia sądu pracy o odszkodowaniu na rzecz pracodawcy z tytułu nieuzasadnionego rozwiązania przez pracownika umowy o pracę bez wypowiedzenia następuje uzupełnienie świadectwa pracy. Pracownik ma obowiązek w takim przypadku w ciągu 7 dni od dnia uprawomocnienia się orzeczenia sądu w tej sprawie przedłożenia pracodawcy wydanego mu świadectwa pracy w celu uzupełnienia treści tego świadectwa o informację o wydanym orzeczeniu sądu pracy.

radca prawny

Piotr Machyński
biuro@radcapm.pl

REKLAMA

Wszystkim Paniom

składamy najserdeczniejsze
życzenia z okazji 8 marca,
który był niedawno obchodzony.

Abyście zawsze były
uśmiechnięte i szczęśliwe.

Przewodniczącą
Rady Miejskiej
Zbigniew Kurkiewicz

Pełniący funkcję
Burmistrz Tucza
Piotr Pierzyński



Czy dzwonił do Ciebie z propozycją montażu instalacji?

Zanim podpiszesz umowę sprawdź, czy to uczciwe.

OFERUJEMY:

- Lokalny serwis,
- Przydzielony specjalista do stałego kontaktu.
- Jesteśmy stąd :-)) wycena w 24H

Kompletna instalacja fotowoltaiczna z montażem: 9,75kW

Falownik Growatt 10KTL
26 paneli TrinaSolar 375 HC
system zabezpieczeń AC i DC
konstrukcja na dachówkę betonową
okablowanie wraz z uziemieniem
zabezpieczenie ppoż Projoy
montaż z projektem i pełną dokumentacją
gwarancja i monitoring

Na hasło "ExtraWalcz"
cena 29 990 zł netto +8% vat
(promocja obowiązuje do końca marca)



PowerBell

www.powerbell.co

TEL. 533 626 165
biuro@powerbell.co

GMINA WAŁCZ

- SZKOŁY NA MIARĘ PRZYSZŁOŚCI



Szkolnictwo podstawowe jest specyficzną instytucją oświatowo-wychowawczą, zajmującą się kształceniem i wychowaniem młodego pokolenia. Żeby spełnić wymogi wysokiego poziomu kształcenia i wychowania niezbędna jest wykwalifikowana kadra nauczycielska, jak również stworzenie dogodnych warunków, które służą efektywnemu rozwojowi uczniów i przedszkolaków oraz uprzyjemniają im pobyt w szkole.

Z budżetu Gminy Wałcz przeznaczane są corocznie istotne nakłady na oświatę. Pozwala to nam na

utrzymanie wysokiego poziomu zajęć szkolnych, na poszerzenie liczby zajęć dodatkowych, które rozbudzają w uczniach chęć do nauki i zabawy, co również rozwija w nich poczucie własnej wartości. Pomimo, że na oświatę gminną przeznaczamy corocznie duże nakłady finansowe (około 18 mln złotych), to nadal inwestujemy w jej rozwój. W roku 2020 oddaliśmy do użytku nową i nowoczesną salę gimnastyczną przy SP w Różewie. Z istniejącej małej sali gimnastycznej w wyniku przebudowy powstaną 2 sale lekcyjne. W szkole w Karsiborze zostanie pozyskana 1 sala lekcyjna w wyniku modernizacji pomieszczeń.

W Strącznie powstaną nowe oddzielne przedszkole i w ten sposób zwolnione zostaną sale lekcyjne w SP Strączno. Przy szkole podstawowej w Gostomi dobudowana zostanie 1 sala lekcyjna. Szkoła podstawowa w Chwiramie wzbogaciła się w hangar z kilkunastoma kajakami, którymi pływać będą uczniowie na pobliskim jeziorze, oczywiście pod opieką przeszkolonych nauczycieli.

Pod koniec 2020 roku zakupiono nowy autobus do przewozu naszych uczniów, w okresie wakacji br. planowany jest zakup drugiego autobusu. Łącznie mamy 4 szkolne gminne autobusy. Korzystamy również z przewozów zewnętrznych. Dbaliśmy o bezpieczny dowóz naszych uczniów do

szkół gminnych jest naczelnym zadaniem. Wyposażenie w nowoczesne pomoce dydaktyczne szkół gminnych jest zadaniem organu prowadzącego szkoły, jak również Pań Dyrektorek, które często wnioskuje o ich zakup. Takie obopólne działania spowodowały, że nasze szkoły są w czołówce szkół w powiecie pod względem poziomu nauki i innowacyjności.

Pragnę podziękować Paniom Dyrektorkom, nauczycielom, pracownikom obsługi za wkład pracy w rozwój naszego szkolnictwa gminnego, za nauczanie i opiekę nad naszymi uczniami. Rodziców uczniów z terenu gminy Wałcz, z terenu miasta Wałcz i okolicznych gmin zapraszam do posyłania swoich pociech do bezpiecznych i nowoczesnych szkół gminnych.

Szkoła Podstawowa im. Unii Europejskiej w Karsiborze

Zapraszamy dzieci od 3-go roku życia

Szkoła Podstawowa im. Unii Europejskiej w Karsiborze
Karsibór 39, 78-609 Karsibór
Tel/fax 67 258 17 94
www.spkarsibor.edupage.org
sekretariat@spkarsibor.pl

Witajcie w naszej bajce, w której oferujemy i zapewniamy...

- * edukację od najmłodszych lat,
- * bezpieczną i przyjazną atmosferę,
- * kreatywne i innowacyjne działania,
- * nowoczesną bazę dydaktyczną (sala komputerowa, ozoboty, w każdej sali interaktywna tablica/monitor),
- * profesjonalną kadre pedagogiczną i wsparcie specjalistów,
- * wysoki poziom nauczania,
- * piękną i nowoczesną salę gimnastyczną,
- * aktywnie działający Wolontariat i Samorząd Uczniowski,
- * indywidualne podejście do dziecka/ucznia,
- * uczenie się jako wspólne poznawanie i odkrywanie świata,
- * wyjątkowe relacje uczniów z nauczycielami, którzy słuchają, reagują, pomagają,
- * osobisty rozwój uwzględniający indywidualne potrzeby i preferencje każdego dziecka,
- * jednoczesną naukę,
- * bogatą ofertę zajęć pozalekcyjnych i świetlicowych,
- * dowozy z opiekunem,
- * zakup dwudaniowych obiadów dofinansowanych przez gminę Wałcz,
- * w planach przebudowa małej sali gimnastycznej w celu uzyskania nowych pomieszczeń dla uczniów.

Zapraszamy do naszej szkoły i zapewniamy, że serdecznie przywitamy i przyjmimy wszystkich, którzy chcą stać się częścią naszej społeczności!

Szkoła Podstawowa im. Jana Brzechwy w Różewie
78-627 Różewo 8
tel. 67 258 11 69
www.sprozewo.edupage.org
e-mail: sekretariat@sprozewo.pl

SZKOŁA PODSTAWOWA i Op im. Jana Pawła II w STRĄCZNI

Dbamy o RELACJE

EMPATIA

TOLERANCYJNI

Wyznaczamy kierunki

Jestem i jestem

FESTYN RODZINNY

Czekamy na Ciebie

DOWOZIMY DO SZKOŁY

PROMUJEMY TALENTY

ZESPÓŁ

Współpracujemy z rodzicami

spstraczno.edupage.org 67 258 12 24

SZKOŁA PODSTAWOWA

im. Janusza Korczaka
w Gostomi

SUKCES
zaczyna się
tutaj!



2021/2022

REKRUTACJA

CZEKAMY NA CIEBIE :)

UCZYMY



ROZWIJAMY



WSPIERAMY



Szkoła Podstawowa im. Janusza Korczaka

Gostomia 36, 78-600 Walcz
tel. 67 258 11 96

Znajdź Nas na



www.spgostomia@edupage.org

REKLAMA

SZKOŁA PODSTAWOWA IM. KS. JANA TWARDOWSKIEGO W CHWIRAMIE

CHODŹ, POMALUJ SWÓJ ŚWIAT

OFERUJEMY

ZAPEWNIAMY

GWARANTUJEMY

MIŁĄ I BEZPIECZNĄ
ATMOSFERĘ

CIEKAWY LEKCJE
I DOŚWIADCZONĄ KADRĘ

POMOC
KAŻDEMU

DARMOWE DOJAZDY

PROFESJONALNE
WYPOSAŻENIE

ATRAKCYJNE
ZAJĘCIA DODATKOWE

ZAJĘCIA
Z ROBOTYKI

KREATYWNE
ŚWIETLICE

Kontakt: Chwiram 1, tel. 672589211, mail: sekretariat@spchwiram.edu.pl



ZNAKOWANIE LASEREM

KRÓTKIE LINIE PRODUKCYJNE
WYCINANE LASEREM

SKÓRA • DREWNO • TEKSTYLIA
KARTON • GUMA • MDF • SZKŁO

BIURO@STUDIOEXTRA.PL
TEL.608631285



studio
reklamy **extra**

Idzie wiosna

Najpiękniejsza pora roku zbliża się milowymi krokami, a wiosną właściciele ogródków działkowych mają ręce pełne roboty. Postanowiliśmy więc przyjrzeć się jak wyglądają przygotowania działkowców do wiosny, a także czy zima na działkach nie wyrządziła zbyt wielu szkód.

W powiecie wałęckim funkcjonuje 8 Rodzinnych Ogródów Działkowych. Cztery w Wałczu (Plony, Wypoczynek, Raduń i Boh. Westerplatte), dwa w Mirosławcu (Relaks oraz Ikar), a także po jednym w Człopie (Relaks) i Tucznie (Tulipan). Ogółem wszystkie ROD zajmują powierzchnię prawie 138 hektarów, a na tym terenie wytyczono 3028 działek.

Zima wprawdzie była krótka, lecz opady śniegu miejscami występowały intensywnie, ponadto były momenty, że panowały siarczyste mrozy, jednak na aurę działkowcy nie narzekali. Największe szkody wyrządziły na ogrodach dziki, te zwierzęta stają się coraz bardziej nachalne i nawet ogrodzenia nie są dla nich przeszkodą.

- Jeżeli ktoś się odpowiednio zabezpieczył to śnieg i mróz nie powinny wyrządzić żadnych szkód - mówił prezes ROD Wypoczynek Grzegorz Forsiewicz. - Największe spustoszenie sięją dziki. Jest to ogromny problem. Nie dość, że wyjadają plony i zasiewy, to dodatkowo niszczą płoty i pozostawiają mocno rozrytą ziemię. Praktycznie nic nie można z tym zrobić. Jeszcze jak ktoś zainwestuje w mocne ogrodzenie na solidnej podmurówce, jest szansa, że dziki nie dostaną się na działkę, lecz w każdym innym przypadku nie ma dla nich przeszkód. Zgłaszaliśmy ten problem władzom samorządowym, w styczniu spotkaliśmy się z zastępcą burmistrza, lecz pomimo obietnic na razie nie przyniosło to żadnych efektów.

Zainteresowanie działkami jest spore i wiele działek zmienia właścicieli. Choć wolnych działek jest niewiele, a część z nich jest tak zachwaszczona i często podmokła, że nie znajduje amatorów. Co znamienne, uprawę ziemi interesuje się coraz więcej młodych ludzi. Choć niektórzy traktują pobyt na działce jako rekreację, sięją tylko trawę i kilka razy do roku urządzają grilla. Są również tacy,



którzy na dużej części działki mają trawę, lecz w kąci uprawiają kilka grządek. Większość jednak zajmuje się uprawą warzyw i owoców, i wykorzystują każdy metr pod zasiew.

- Coraz częściej daje się zauważyć takie zjawisko, że ludzie chcieliby wejść w posiadanie działki przeznaczając na to małe środki - twierdzi wiceprezes POD im. Boh. Westerplatte Piotr Jakubczyk. - Sporo osób chce przejąć już dobrze zagospodarowaną działkę, aby włożyć w nią jak najmniej własnej pracy i to wszystko za niewielkie pieniądze. W obecnej pandemicznej sytuacji ceny w miarę zagospodarowanych działek (od 300 do 500 m²) poszybowały mocno w górę i są ogródki wyceniane na 10 - 15 tysięcy złotych. Niektórych na to nie stać, natomiast inni boją się zainwestować taką kwotę. Niektórzy decydują się więc, aby wziąć działkę od

zarządu i robić na niej wszystko po swojemu. Jest to znacznie taniej, lecz należy zdać sobie sprawę, że na takiej działce nie ma praktycznie nic, często jest zarośnięta i zachwaszczona i aby doprowadzić ją do takiego stanu, wymaga to ogromnych nakładów pracy i często pieniędzy.

Zima nie wyrządziła na ROD im. Boh. Westerplatte dużej szkód, choć wiosną przy ulicy Nadjeziornej czasami zdarzają się niewielkie podtopienia. Natomiast przy ulicy Południowej późną jesienią prawie przez miesiąc niemal codziennie buszowały dziki, wyrządzając wiele szkód.

Obecnie ziemia jeszcze nie do końca odmarzła, więc na działkach wykonuje się najczęściej zabiegi pielęgnacyjne. Biakuje się pnie drzew oraz przycina gałęzie i wycina stare drzewa. Ponieważ na działkach zabronione jest palenie ognisk, istnieje

problem z pozbyciem się drewna i każdy działkowiec musi sam go rozwiązać. Dlatego należy drewno rozdrobnić i wrzucić na kompostownik lub wywieźć na wysypisko śmieci. Są również osoby, które zajmują się wycinaniem starych drzew i w ramach tej usługi wywożą również drewno. Obecnie koszt dzierżawy działki zależy od jej powierzchni, a przepisy nie pozwalają na użytkowanie działki większej niż 500 m². W zależności od miejscowości koszt dzierżawy ogrodu waha się od 30 do 45 groszy za metr kwadratowy.

- W Mirosławcu mamy trzy, podlegające pod jeden zarząd, ogrody - informuje prezes ROD Relaks Janusz Beer. - Jednak znajdujące się przy wyjeździe na Wałcz działki zostaną zlikwidowane, ponieważ tylko niewielka część jest uprawiana, a to dlatego, że jest to mocno podmokły

teren. Średnia powierzchnia naszych działek to 144 m², a koszt dzierżawy to 32 grosze za m². Większość działek jest ogrodzona, ludzie nauczyli się zamykać bramy i furty, więc problemów z dziką zwierzyną tak wielkich jak np. w Wałczu raczej nie mamy. Oczywiście zdarzają się incydenty, lecz niewielkie. W tej chwili 132 działki są w użytkowaniu i praktycznie nie ma żadnej wolnej.

W Mirosławcu - jak twierdzi prezes - zimowych szkód jeszcze nie oceniono, a najważniejszy będzie sprawdzian po puszczeniu wody. Na zimę była wprawdzie spuszczone z rur, lecz różnie to bywa.

Ogromnym problemem z jakim mierzą się zarządy ogrodów działkowych są śmieci. Choć działkowcy starają się produkować mniej odpadów, koszt ich wywozu jest ciągle wysoki.

piotr

REKLAMA

MRÓWKA

78-600 Wałcz
ul. Kolejowa 7

Tel. 67 258 58 50
baza@grupapsb.com.pl



Cena 5 kg: 29,99 zł
25 kg: 112 zł

Azofoska Granulat worek 25 kg Inco

Uniwersalny nawóz w postaci granulatu. Jest to szybko działająca odżywka, łatwa w zastosowaniu, którą nawozić można zarówno warzywa, jak i kwiaty, jedno- i wieloroczne, a ponadto również drzewa i krzewy, nie tylko owocowe, ale i ozdobne.



Cena: 9,49

Miedzian "Target" 15 g

Środek grzybobójczy w formie proszku do sporządzania zawiesiny wodnej o działaniu powierzchniowym do stosowania zapobiegawczego w ochronie przed chorobami. W amatorskiej uprawie drzew owocowych niskopiennych i roślin warzywnych w ogrodach działkowych i przydomowych.



Cena: 9,49 zł

Sekatory ogrodowe "Greenmill"

Produkt jest idealnym narzędziem do pracy w sadach i ogrodach. Kowadełkowe ostrze zostało wykonane z wysokogatunkowej hartowanej japońskiej stali SK-5 pokrytej tytanem, natomiast ergonomiczny uchwyt wykonany jest z metalu i posiada nakładkę antypoślizgową, dzięki czemu sekator nie wyslizguje się z ręki w czasie pracy.



Cena: 69,99 zł

**NOŻYCE
FISKARS**

Cena: 8,99 zł

**PERLIT
OGRODNICZNY 4L**

Cena: 25,99 zł

**MĄCZKA BAZALTOWA
TARGET**

Cena: od 3,99 zł

**CEBULA DYMKA
RÓŻNE RODZAJE**
27,99 zł
Cena: od 19,99 zł
**OBORNIK GRANULOWANY
BIOPON 10L**

Cena: od 1,29 zł

**NASIONA
RÓŻNE RODZAJE**
ul. Budowlanych 5, 78-600 Wałcz Tel. 67 250 60 30
BRICO **MARCHÉ**

REKLAMA

Szanuj zieleni

Jaki gatunek trawy zasiał, jak przygotować grunt, jak często kosić? Wszystko, czego możesz potrzebować przy zakładaniu i pielęgnacji trawnika w jednym miejscu.

Dobry gatunek

Wybór odpowiedniej mieszanki nasion może okazać się ważniejszy niż późniejsze starania o utrzymanie trawnika w jak najlepszym stanie. Na początku zastanów się, gdzie chcesz założyć trawnik i jak zamierzasz go użytkować. Poszczególne gatunki różnie znoszą deptanie, mocne nasłonecznienie czy niskie koszenie.

W miejscach reprezentacyjnych, w których trawa ma pełnić głównie funkcję ozdobną, sprawdzi się kostrzewa czerwona, kostrzewa owcza i mietlica pospolita. Gatunki te rosną dość wolno i tolerują niskie koszenie, ale nie są zbyt wytrzymałe na deptanie.

Trawniki użytkowe wymagają z kolei większej wytrzymałości oraz szybkiej regeneracji. Najczęściej wykorzystuje się w tym celu życicę trwałą (rajgras angielski) i wiechlinę łąkową. Ta pierwsza szybko kielkuje i wypełnia luki, a najlepiej radzi sobie na nasłonecznionych stanowiskach. Wiechlina rośnie wolniej i jest bardziej odporna na mróz, więc stanowi doskonałe uzupełnienie rajgrasu. W przypadku trawników użytkowych dobrą domieszką jest również kostrzewa czerwona.

Kompromisem pomiędzy urodą a wytrzymałością jest mieszanka uniwersalna. Wytrzymała niż ozdobna, zachowuje przy tym część jej walorów. W tej roli sprawdza się przede wszystkim kostrzewa czerwona i życica trwałą.

W przypadku przydomowego trawnika powinno

się unikać mieszanek sportowych, które wymagają dużo więcej uwagi oraz uważać na domieszki traw pastewnych (życica wielokwiatowa, westerwoldzka i mieszańcowa), które nie nadają się do częstego koszenia i giną po 1-2 latach.

Jak sobie zasiejesz, tak wyrosnie

Istotną rolę gra dobre przygotowanie terenu pod trawnik. Ziemię trzeba najpierw przekopać na głębokość około 25 centymetrów i usunąć z niej korzenie chwastów. Niektóre rodzaje ziemi warto rozluźnić piaskiem czy torfem (glinę) lub wzbogacić (piasek) za pomocą kompostu i próchnicy. Warto sprawdzić też kwasowość gleby. Trawa radzi sobie najlepiej w przedziale pH 5,5-6,5. Kwasowość można obniżyć wapnem ogrodowym lub zwiększyć za pomocą domieszki torfu.

Późniejszą pielęgnację ułatwi zastosowanie obrzeży i wkopanie w ziemię siatki przeciwko kretom. Trzeba pamiętać też o wyrównaniu terenu.

Na tak przygotowany grunt można równomiernie wysiać trawę (około 3 kg na 100 m²), przysypując nasiona cienką warstwą gleby. Następnie należy przewałować teren i delikatnie podlać trawnik.

Gra w zielone

Pielęgnacja to przede wszystkim podlewanie, koszenie i nawożenie. W zależności od wybranej mieszanki, trawa może wymagać podlewania raz w tygodniu (częściej w przypadku suszy). Najlepiej sprawdzają się zraszacze, które równomier-

nie rozprowadzą wodę. Należy unikać sytuacji, w której doprowadzi się do przesuszenia gleby, a następnie obficie podleje się trawę.

Nawożenie zaczyna się wczesną jesienią z pomocą środków zawierających dużo potasu. Wiosną i w drugiej połowie lata trzeba za to dostarczyć więcej azotu. Najistotniejsze jest równomierne rozsypanie nawozu, co zapewni prawidłowy wzrost całego trawnika.

Pierwsze, delikatne koszenie (o mniej więcej centymetr) przeprowadza się, gdy trawnik osiągnie 8-10 centymetrów wysokości. Po dwóch lub trzech podobnych zabiegach można zredukować wysokość trawy do nawet 3 centymetrów – w zależności od upodobań i gatunku trawy. W upalne dni powinno się jednak pozwolić trawie urosnąć trochę bardziej.

Gdy trawnik tworzy zbitą warstwę utrudniającą dostęp powietrza do korzeni, konieczna może być

aeracja lub wertykulacja, czyli nakłuwanie i nacinanie. Ten pierwszy zabieg przeprowadza się późnym latem, a wertykulację najlepiej wykonać przed pierwszym koszeniem.

A może łąka?

Część ogrodu można obsiać roślinami, które naturalnie występują na polskich łąkach. Połączenie chabrów, maku polnego, nagietka, maciejki i innych gatunków sprawi, że ogród będzie zmieniał się z tygodnia na tydzień. Specjalną mieszankę można kupić lub skomponować samemu, a kluczem do sukcesu jest wybór roślin, które będą dobrze rozwijać się w dostępnych warunkach. „Ogrodowa łąka” może radzić sobie sama, ale najlepsze rezultaty osiąga się, kosząc jej fragmenty w różnych terminach – zaczynając od czerwca i nie częściej niż dwa, trzy razy w roku.

www.wybudujemy.com.pl

REKLAMA

BEDNAR
Agnieszka Bednarek

OCHRONIMY TWOJE ROŚLINY

- ŚRODKI OCHRONY ROŚLIN
- NAWOZY, WAPNO
- NASIONA
- BIOSTYMULATORY, OBORNIK
- NARZĘDZIA OGRODNICZE
- PREPARATY EKOLOGICZNE
- FOLIA, AGROWŁÓKNINA

Czynne:
pn - pt: 700-1700
sobota: 800-1400



**NOWE MIEJSCE
NOWA JAKOŚĆ!**

KŁĘBOWIEC 23

WWW.BEDNAR-WALCZ.PL tel. 67 258 28 97, 605 186 622

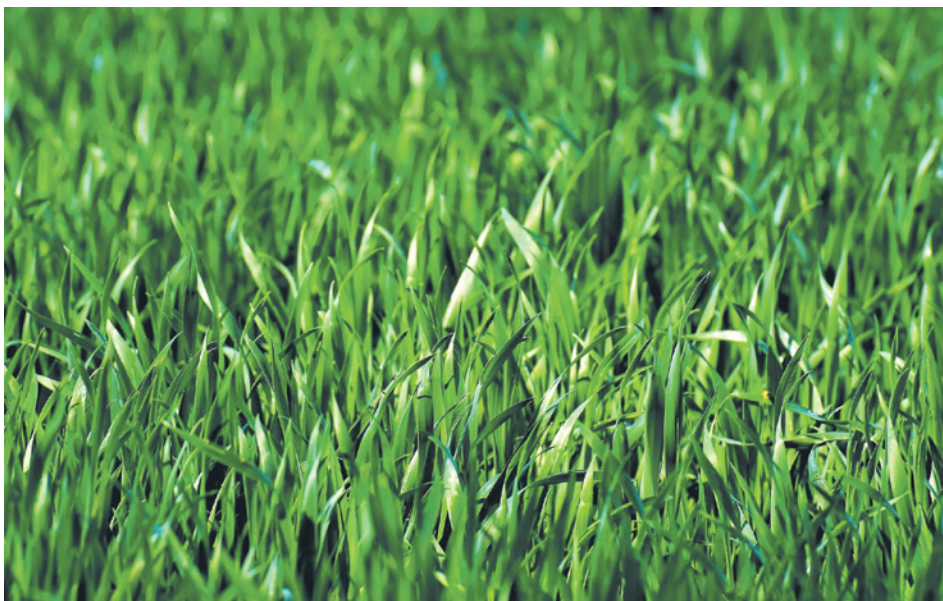



EXTRA ROZRYWKA

Sudoku

			2	7		1		9
	2		3			5		
	3	1			4	7		
							9	
			1	5				
		4			9			
					5			
9			7	8				2
2	5		9	1				7

							4	8
		7		8		3	5	
		9					7	
			1	9				5
3					5	9		
		4				6		
	9	3			7			
	1	5						
7			4	5				

						4	9	
		5	8			7		
				9				
		3	6	7		8		
6	9				4	3		
8								
			7					1
1	6					9		
		9			1		3	4

						6		
2								1
4		1					8	7
3		6	4			5		
	4	8						
1					8	7		
8			7	1	3		6	
		2						
					3		5	4

2				8		4	9	
8					5		7	
5						9	8	7
		7	4				5	6
		2						
		6		4	7			
	1		2				6	9
	5						1	

6		8					3	4
					3		5	9
		1	5		8			6
4			6	1				
			9	4			2	
	3						1	5
	6	9					8	
			2					4

Z kapelusza Janusza

Dorastająca córka pyta mamę:

- Mamusi co się dzieje z miodem z miesiąca miodowego?
- Wsiąka w męża i tak zostaje stary piernik

Lekarz bada kobietę:

- Potrzeba pani więcej rozrywki. Powinna pani robić coś na co ma pani największą ochotę
- Niestety panie doktorze, mam zazdrosnego męża

Rozmawiają dwie przyjaciółki. Jedna mówi:

- Mam wspaniałego męża: nie pije, nie pali, nie interesuje się innymi kobietami, nie zdradza mnie, nie lubi piłki nożnej, nie bije mnie...

Na to druga:

- A od dawna jest sparaliżowany?

Jasiu przychodzi do domu i krzyczy: -Mamo! Zrobiłem 2 dobre uczynki! Mama na to: -A jakie? -Odwiedziłem w sobotę babcię, ucieszyła się. A gdy wyjechałem w niedzielę, babcia była jeszcze bardziej zadowolona!

EXTRA KALENDARZ ZDARZEŃ:

11 marca (czwartek)

- Dzień Soltysa
- 2020 - Światowa Organizacja Zdrowia ogłosiła pandemię COVID-19
- 1928 - Odbyły się wybory do Senatu RP.

12 marca (piątek)

- Mauritius - Święto Niepodległości
- 1999 - Polska wstąpiła do NATO.
- 1974 - Radziecka sonda Mars 6 wylądowała na Marsie i utraciła łączność z Ziemią.

13 marca (sobota)

- 1943 - Rozpoczęła się likwidacja krakowskiego getta.
- 1933 - Joseph Goebbels został ministrem oświaty i propagandy III Rzeszy
- 1943 - Podczas lotu ze Smoleńska do Kętrzyna nie wybuchła z powodu zbyt niskiej temperatury bomba umieszczona przez niemieckich oficerów-spiskowców w samolocie Adolfa Hitlera.

14 marca (niedziela)

- Dzień Liczby Pi (π)
- 1990 - Główny Urząd Statystyczny ogłosił, że inflacja w ciągu dwunastu miesięcy wyniosła 1360% (najwyższa wartość wskaźnika w historii Polski).
- 1888 - Około 400 osób zginęło w wyniku trzydniowej wielkiej śnieżycy, która zaatakowała atlantyckie wybrzeże USA i Kanady.

15 marca (poniedziałek)

- Międzynarodowe - Światowy Dzień Konsumenta, Dzień Piekarzy i Cukierników
- 1000 - Zakończył się zjazd gnieźnieński - spotkanie Bolesława Chrobrego z cesarzem Ottonem III.
- 1906 - Założono brytyjskie przedsiębiorstwo motoryzacyjne Rolls-Royce.

16 marca (wtorek)

- 1933 - Wydłużono czas pracy z 46 do 48 godzin tygodniowo.
- 1985 - Otwarto Muzeum Walk o Wał Pomorski w Mirosławcu.
- 1911 - Las Vegas uzyskało prawa miejskie.

17 marca (środa)

- Irlandia - Dzień Świętego Patryka
- 1793 - II rozbiór Polski: Jasna Góra skapitulowała przed wojskiem pruskim.
- 1963 - W Instytucie Badań Jądrowych w Świerku uruchomiono reaktor jądrowy „Anna”.

Oj, bolało

Piłkarze waleckiego Orła w kolejnym meczu rundy wiosennej polegli w Dygowie i jest to ich druga wiosenna porażka. Walczenie na gwałt potrzebują punktów, ponieważ coraz bardziej zbliżają się do strefy spadkowej, a przy najbardziej pesymistycznym wariacie z IV ligi może spaść aż 7 zespołów.

Rasel Dygowo - Orzeł Wałcz 4:1 (2:0)

Orzeł: Odolczyk – Michalik, Wesołowski, Hermanowicz, Dybaczewski – Stolarski (Bieńko), Popiołek, Ricco, Cerazy – Suślik, Wegner (Grat).

Bramka: Orzeł – Hermanowicz.



Ponieważ prezes Orła Dariusz Baran nie był na meczu w Dygowie, a szkoleniowiec waleckiego zespołu Marcin Łyjak tradycyjnie nie odbiera telefonów i nie oddzwania więc nie mogliśmy poznać opinii obu panów na grę Orła w tym meczu.

Oddajmy więc głos prezesowi zespołu Rasel Dygowo.

- Tylko przez pierwszy kwadrans gra była wyrównana - relacjonuje Andrzej Wojciechowski. - Pierwszą bramkę zdobyliśmy w 22. minucie po szybkiej, oskrzydłającej akcji, ostrym dośrodkowaniu i strzale z woleja. Po jej strzeleniu mieliśmy już zdecydowaną przewagę, co udokumentowaliśmy wykorzystując rzut karny w 44. minucie, po zagranie ręką jednego z obrońców Orła. W pierwszej połowie goście ani razu nie stworzyli dogodnej sytuacji do zdobycia gola, natomiast w drugiej odsonie całkowicie kontrolowaliśmy przebieg gry. Ciągłe mieliśmy przewagę, choć pomimo kilku dogodnych sytuacji nie mogliśmy jej wykorzystać. Dopiero w 84. minucie szybka akcja po skrzydle, dokładne podanie i nasz zawodnik wyszedł na samotnego bram-

karza Orła, pewnie trafiając do siatki. Później trochę zwolniliśmy i goście stworzyli dwie, trzy sytuacje i po dośrodkowaniu Hermanowicz w 88. minucie strzałem głową zdobył gola. Nasza odpowiedź była natychmiastowa, a w już doliczonym czasie gry ustaliliśmy wynik meczu. Oceniając zespół Orła muszę stwierdzić, że prezentował się bardzo słabo. Słabe boki, na których - pomimo młodego wieku - grają zawodnicy ze sporymi brzuszkami i przez to są bardzo wolni. Wykorzystaliśmy więc szybkie skrzydła. Z taką grą zawodnikom będzie ciężko utrzymać się w lidze. Przecież spadek do niższej klasy rozgrywek może czekać aż 7 zespołów. Z automatu spadają cztery ostanie drużyny oraz dodatkowo tyle ekip ile spadnie z III ligi. A tam na pewno spadnie Chemik Police, a Flota Świnoujście i Gwardia Koszalin znajdują się w strefie spadkowej. Ten sezon jest bardzo ciężki i nie ukrywam, że aby znaleźć się w bezpiecznej strefie w tabeli, dokonaliśmy wielu wzmocnień. Ponadto z powodu pandemii nie wiadomo czy sezon zostanie dograny do końca. Przecież może zostać za-

kończony w każdej chwili, a wtedy tabele zostaną w takim kształcie i spadnie 7 drużyn. Od początku więc nie można sobie pozwolić na taryfę ulgową i każdy punkt jest na wagę złota.

IV Liga

Pozostałe wyniki 3 kolejki: Wineta Wolin – Ina Goleniów 0:0, Kluczevia Stargard – Błękitni II Stargard 3:0, Wieża Postomino – MKP Szczecinek 2:2, Polonia Płoty – Leśnik Manowo 0:2, Sokół Karlino – Darłovia Darłowo 3:2, Sparta Węgorzyno – Gryf Kamień 0:4, Iskierka Szczecin – Rega Trzebiatów 2:0, Biali Sądów – Olimp Gościno 1:2.

Klasa Okręgowa

Wyniki 18. kolejki: Korona Człopa – Orzeł Bierzwnik 2:0, Redlovia Redło – Wiarus Żółtnica 2:4, Drzewiarz Świerczyna – Pogoń Połczyn 2:12, Zawisza Grzmiąca – Mechanik Turowo 1:2, Ikar Krosino – Orzeł Łubowo 2:0, Calisia Kalisz – Drawa Drawno 2:1, Światowid Łobez – Spójnia Świdwin 2:0.

piotr

IV liga

	Drużyna	Mecze	Pukty	Bilans
1.	Kluczevia Stargard	22	48	61-32
2.	Vineta Wolin	22	45	56-18
3.	Ina Goleniów	22	39	47-32
4.	Olimp Gościno	22	37	44-36
5.	Hutnik Szczecin	22	34	46-37
6.	Biali Sądów	22	34	37-40
7.	MKP Szczecinek	22	34	54-40
8.	Sokół Karlino	22	33	44-44
9.	Mechanik Bobolice	22	33	53-42
10.	Leśnik Manowo	22	31	39-39
11.	Rasel Dygowo	22	30	44-46
12.	Lech Czaplonek	20	29	27-25
13.	Darłovia Darłowo	22	29	37-36
14.	Rega Trzebiatów	22	28	37-49
15.	Gryf Kamień	22	27	36-47
16.	Wieża Postomino	22	26	42-44
17.	ORZEŁ Wałcz	22	25	26-41
18.	Polonia Płoty	21	22	34-59
19.	Iskierka Szczecin	22	22	28-49
20.	Błękitni II Stargard	21	21	42-46
21.	Sparta Węgorzyno	22	17	33-65

Klasa Okręgowa

	Drużyna	Mecze	Pukty	Bilans
1.	Pogoń Połczyn	18	49	71-19
2.	Calisia Kalisz	18	41	47-15
3.	KP Drawsko	17	37	60-23
4.	Orzeł Bierzwnik	18	35	43-35
5.	Mechanik Turowo	18	34	35-23
6.	KORONA Człopa	18	33	42-31
7.	Olimp Złocieniec	17	32	43-28
8.	Zawisza Grzmiąca	18	31	60-44
9.	Wiarus Żółtnica	18	24	37-42
10.	Drawa Drawno	18	23	43-40
11.	Ikar Krosino	18	22	40-41
12.	Spójnia Świdwin	18	19	29-35
13.	Światowid Łobez	18	19	27-40
14.	Orzeł Łubowo	18	14	28-49
15.	Redlovia Redło	18	12	21-60
16.	Drzewiarz Świerczyna	18	5	21-80
17.	Błonie Barwice	32	27	46-87

TONY TRANSPORT Licencjonowany przewóz osób

POLSKA
 NIEMCY
 HOLANDIA

Wyjazd codziennie!

www.tonytransport.pl

rezerwacje on-line!

+48 664 204 204

ZAUFANY PRZEWOŹNIK Bezpiecznie, wygodnie, na czas!

www.KrajowyTransport.pl

Martwe żubry

Od naszego Czytelnika otrzymaliśmy niepokojącą wiadomość: „Na terenie Dzikowa leżą cztery żubry z podcinanymi głowami. Trofea zabrano. Pytanie gdzie są rozbite auta, dlaczego nie zrobiono szczegółowych badań laboratoryjnych? Dlaczego nie zutylizowano zwierząt?”. O odpowiedzi zwróciliśmy się do źródła, czyli Zachodniopomorskiego Towarzystwa Przyrodniczego.

Przypadek pierwszy. Okazuje się, że w pierwszej połowie lutego pogotowie żubrowe otrzymało zgłoszenie o martwym żubrzu w okolicach Strzalin (Nadleśnictwo Tuczo). Po dokonaniu oględzin ustalono, że padłe zwierzę to ok. 12-letnia krowa. Niestety panujące wówczas mrozy spowodowały, że żubr był całkowicie zamrożony, a leśni padlinożercy spożyli jego wnętrzności. Ptaki wydziobały oczy a pozostali opróżnili jamę brzuszną i klatkę piersiową z narządów. Wszystkie ślady wskazywały na to, że krowa zmarła około 2 tygodnie przed odnalezieniem. Za przyczynę śmierci uznano przyczynę naturalną.

Przypadek drugi i trzeci. Pogotowie żubrowe 19 lutego otrzymało zgłoszenie o znalezieniu martwej krowy około 200 m od drogi między Rusinowem a Dzikowem. Na miejscu pracownik PŻ wraz z leśniczym z Nadleśnictwa Tuczo w trakcie przeszukiwania terenu znaleźli... kolejnego martwego żubra, tym razem byka. W wyniku przeprowadzonej sekcji przez leka-

rza weterynarii ustalono, że zwierzęta doznały tzw. polytraumy na skutek kolizji drogowej, co było bezpośrednią przyczyną zgonu obu osobników. W trakcie przeprowadzonej sekcji nie stwierdzono zmian chorobowych nasuwających wystąpienie chorób zakaźnych i zaraźliwych.

Przypadek czwarty. Ostatni odnaleziony osobnik to kilkumiesięczny cielak żubra. Leżał na polu lucerny.

- Informację o nim otrzymaliśmy z Nadleśnictwa Tuczo, do którego zgłoszenie wpłynęło od osoby zbierającej poroże - mówi M. Winkler z ZTP, Bazy Obsługi Żubrów Dzikiej Zagrody w Jabłonowie (gm. Mirosławiec). - Na miejscu okazało się, że zwierzę znajduje się w znacznym stopniu rozkładu i spożycia przez padlinożerców.

Na podstawie szczątków trudno było wskazać przyczynę oraz termin zgonu. Prawdopodobnie zwierzę padło jesienią ubiegłego roku.

Próby pobrane od dwóch żubrów padłych na skutek kolizji zostały zabezpieczone i przesłane m.in. do

Państwowego Instytutu Weterynarii oraz na zlecenie w ramach projektu „Rozszerzenie działań Bazy Obsługi Żubrów” do Stowarzyszenia Miłośników Żubrów.

- Stan zwłok znalezionych żubrów może sugerować, że mamy do czynienia ze skutkami kilku kolizji, zagadką jest, dlaczego te kolizje nie zostały zgłoszone, samochody musiały być bardzo rozbite, a ich fragmenty bardzo starannie pozbierane - zastanawia się M. Winkler.

Głowy wszystkich martwych żubrów są zabezpieczone przez ZTP, aby uniemożliwić nielegalny obrót tzw. trofeum gatunku prawnie chronionego. Ciała żubrów, które znajdowały się w stanie rozkładu lub niemal doszczętnie zjedzone przez padlinożerców, były głęboko zamrożone i przymarznięte do podłoża. Z tego względu zdecydowano, aby pozostały do dalszej dyspozycji padlinożerców.

W ubiegłym roku doszło aż do 13 zgonów żubrów w całej populacji w zachodniej Polsce - 11 to kolizje



drogowe. Do najtragiczniejszego zdarzenia doszło w lipcu na drodze krajowej nr 10. Podczas wypadku zginęły cztery żubry, a piąty został znaleziony martwy kilka dni później. Podejrzewa się, że żubry przy drodze wojewódzkiej nr 179 zginęły w podobnych zdarzeniach.

W powiecie wałeckim obecnie funkcjonuje na stałe jedno najstarsze stado z całej populacji, nazywane stadem mirosławieckim, które liczy 55 osobników (stan na koniec 2020 roku). Drugie stado, które zachodzi okresowo na teren powiatu wałeckiego, to stado trzecieckie, liczące 46 osobni-

ków (stan na koniec 2020 roku, przy czym należy pamiętać, że znalezione martwe osobniki w 2021 roku to żubry właśnie z tego stada). W wyniku tych kolizji zginęła krowa przewodniczka stada Trzcianka i ta właśnie sytuacja była prawdopodobnie przyczyną nietypowego zachowania tego ugrupowania w styczniu i lutym tego roku. Na skraju gmin Mirosławiec, Kalisz Pomorski i Złocieniec żyje kolejna grupa żubrów o liczebności 56, ale żubry te nigdy nie przekroczyły DK 10 na tereny położone od południa.

mk, fot. od Czytelnika

REKLAMA



Good Food Catering w Wałczu w związku z dynamicznym rozwojem firmy poszukuje osób do zespołu na stanowiska:

KUCHARZ

POMOC KUCHENNA

Więcej informacji pod numerem 666 847 860



www.facebook.com/GoodFoodWalcz



z okazji Dnia Kobiet zaprasza

15.03.2021 r. godz. 19:00

KATARZYNA PIASECKA
STAND-UP COMEDY "KARMA WRACA"

Nowe historie, nowe spostrzeżenia i kawał śmiesznego programu. Wszystko w niezmiernie charyzmatycznej, bezpośredniej i bezkompromisowej formie.

Support: Rafał Sumowski



Bilety - 40 zł
Bilety dostępne na www.biletyna.pl,
www.kupbilecik.pl oraz w kasie CIT WCK
Tel. +48 512 207 877

* Wydarzenie dla widzów dorosłych
* Zakaz nagrywania zarówno video, jak i audio

Kupując bilet uczestnik akceptuje klauzule dot. ochrony danych osobowych, umożliwiające organizatorowi udostępnienie Głównemu Inspektoratowi Sanitarnemu danych osobowych podanych przy zakupie biletów.

50% publiczności