



ISSN 2449-9293

NAJWIĘKSZE MEDIA W REGIONIEZapisz się na bezpłatną prenumeratę www.archiwumex.pl/newsletter

Extrawalczy.PL

nr 430 rok VIII, 18 lutego 2021 r.

Wałcz ♦ Człopa ♦ Tuczno ♦ Mirosławiec

Lokalne Centrum Nauki: potrzeba czy fanaberia?

Powstające na wiosek powiatu wałęckiego Lokalne Centrum Nauki „Metalowe Inspiracje” dla większości to wyczekiwana i znakomita inwestycja. Jednak niektórzy twierdzą, że niewiele osób będzie z Centrum korzystać i są to niepotrzebnie wydane pieniądze.

Wartość projektu powstającego w ramach Regionalnego Programu Operacyjnego Województwa Zachodnio-pomorskiego Centrum to około 4,5 miliona złotych. 3,8 miliona pochodzi ze środków Unii Europejskiej, natomiast pozostałe to środki własne powiatu. Należy nadmienić, że powiat wałęcki otrzymał 2,7 miliona złotych w ramach wsparcia samorządów na wkłady własne do projektów. W Centrum ma zostać zatrudnionych 5 - 6 osób na cały etat, a kolejne osoby będą pracować na umowę zlecenie. Głównymi celami projektu jest między innymi: zwiększenie zainteresowania dzieci i młodzieży naukami ścisłymi, podwyższenie umiejętności uczniów na różnych poziomach edukacji, czy wzmocnienie bazy dydaktycznej w powiecie wałęckim.

W Centrum będą znajdować się pracownie symulatorów (śmigłowca, samochodu, wózka widłowego i ko-

parki), pracownia klocków edukacyjnych, pracownia informatyczna, fizyko-chemiczna, odnawialnych źródeł energii, a przed budynkiem powstanie naukowy plac zabaw. Otwarcie obiektu zaplanowano na kwiecień.

- Powstanie cykl edukacyjny, od pracowni klocków lego, gdzie uczestnicy będą uczyć się programowania i kodowania - przybliży zadania Centrum koordynator uniijnego projektu Arkadiusz Niefiedowicz. - Następnie dzieci i młodzież przejdą do pracowni informatycznej i tam będą doskonalić swoje umiejętności. Kolejny etap to prace przy programowaniu symulatorów. Będziemy mocno współpracować z Państwową Wyższą Szkołą Zawodową oraz z nauczycielami wałęckich szkół. Być może znajdą się inni entuzjaści nauki z innych miejscowości, którzy wyrażą chęć współpracy z nami.

Dokończenie na str.2

EM OPTYK
Ewelina Lipiec Czuba
733 13 2222
ul. Kilińszczaków 1-3/4 78-600 Wałcz
pon. - pt. 9⁰⁰ - 17⁰⁰ sob. 9⁰⁰ - 13⁰⁰
badanie@emoptyk.pl
EMOPTYK

EGO
Gabinet psychoterapeutyczny
Joanna Baj-Skierkowska
Tel. 692 423 833

CZYSZCZENIE
TAPICERKI SAMOCHODOWEJ
Dywanów
Wykładzin
Wałcz, Wojska Polskiego 50
tel. 518 245 080

MOBILNY SERWIS 24h
ZAKUWANIE
I DORABIANIE WEŻY
HYDRAULICZNYCH
600 429 858

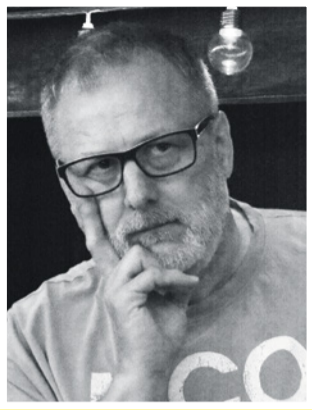

Złoty środek

Tytułowa definicja mówi o rozwiązaniu pośrednim, które polega na unikaniu skrajności. W mediach społecznościowych aż roi się od relacji jak to ludzie pomagają nie tylko innym osobom, lecz również zwierzętom. Te ostatnie

stworzenia w okresie srogiej zimy są szczególnie narażone na niedogodności i wielu ludzi stara się ulżyć ich doli. Jednak czy w takich przypadkach nie należy postępować z rozważą i umiarem? Cytując klasyka, w zimie musi być zimno, lecz flora oraz fauna od powstania świata potrafi sobie poradzić z tym problemem.

Rozumiem, kiedy sarna wpadnie do studzienki, czy innego rowu wykopanego przez człowieka. Wtedy pomoc ludzi jest niezbędna. Jednak czy w imię pomagania ptakom musimy bezkrytycznie wrzucać do jeziora wręcz tony różnego rodzaju pieczywa? Pomijam już fakt, że jest to szkodliwe nie tylko dla ptactwa, lecz również dla innych mieszkańców wód. Wykładanie słomy na lód - aby ptaki miały komfortowy

nocleg - tylko w mieście też jest jakby pomaganiem na pół gwizdka. Idąc takim tokiem rozumowania, należałoby wyklądać słomę na wszystkich, znajdujących się w obrębie administracyjnym Wałcza akwenach. A co z leśnymi zbiornikami wodnymi na terenie powiatu? Przecież tam również przebywają ptaki, choć nie tak mocno rzucają się w oczy jak te w mieście. Natomiast przetrwanie się kto przywiózł więcej słomy i kto zrobił wcześniej, zakrawa na protekcyjnalizm i stwierdzenie, że moje pomaganie jest lepsze niż twoje.

Ingerencja człowieka w świat zwierząt zawsze przynosiła i przynosi dla tego świata więcej szkód niż korzyści. Dlaczego rasowe psy, czy konie szlachetnej krwi żyją krócej od zwykłego

kundla, czy poczciwej szkapy? Ponieważ poprzez stosowanie wyrafinowanych metod hodowlanych stały się zbyt delikatne, a działania ludzi powodują, że słabsze geny są również przekazywane kolejnym pokoleniom. Podobnie jest z ptakami, które w czasie zimy wielu ludzi chroni i dokarmia. Przecież po katastrofie w Czarnobylu powstała strefa, w której człowiek nie prowadzi praktycznie żadnej działalności i przyroda powoli zaczyna się odradzać. Nawet dotychczas udomowione zwierzęta ponownie zdziczały, żyją na wolności i się rozmnażają, lecz przeżywają tylko najmocniejsze osobniki, ich geny są przekazywane dalej, a dobór naturalny eliminuje słabsze.

Wspieranie leży w naturze czło-

wieka i należy pomagać innym. Ludziom i w razie potrzeby zwierzętom. Wymaga to nie małego wysiłku, poświęcenia swojego prywatnego czasu oraz samozaparcia i jest godne największych pochwał. Czasami jednak widać, że w pomaganiu potrafimy się zatracić i choć wprawdzie zauważamy innych wspierających, myślimy, że nasze działania są najlepsze. Konkurencja powinna napędzać kreatywność, lecz w pomaganiu wszyscy powinniśmy znaleźć złoty środek i iść w jedną stronę. Pomoc, jakiej udzielamy, winna dawać nam wyłącznie satysfakcję i nie powinniśmy z niej robić narzędzia do promocji własnej osoby i walki z innymi.

piotr

Dokończenie ze str.1

Jednak są osoby, dla których Centrum to niepotrzebnie wydane pieniądze. Twierdzą, że w tych trudnych czasach będzie stało puste.

- Kiedy w grudniu ubiegłego roku uchwaliliśmy budżet powiatu na 2021 rok, zapytałem dlaczego nie uwzględniamy w nim wydatków na Centrum - mówił radny RP Janusz Różański. - Starosta Bogdan Wankiewicz wtedy zapewnił - podkreślam zapewnił - że przez najbliższe trzy lata środki na utrzymanie Centrum będą pochodziły z unijnych dotacji. A miesiąc później Rada przyznała 200 tysięcy złotych. Więc pytam, po co takie deklaracje starosty? Ponadto zmieniono statut i obecnie placówka stała się jednostką kultury i dzięki tej zmianie korzystanie z Centrum będzie płatne. Nie wiem czy w związku z tym nie będzie trzeba zwracać unijnej dotacji. Uważam, że jesteśmy za małym ośrodkiem, aby funkcjonowało u nas taka placówka. Myślę, że nie będzie to rentowne i powiat będzie musiał ciągle dopłacać. Życzę tej inicjatywie jak najlepiej, lecz jestem sceptyczny i uważam, że jest to fanaberia. Będę się temu projektowi uważnie przyglądał.

- Środki, jakie przeznaczyliśmy na Centrum podczas ostatniej sesji, posłużą na rozruch placówki - uzasadniał przyznanie pieniędzy Bogdan Wankiewicz. - Później rola dyrektora, której będę mocno pilnował, powinna sprowadzać się do tego, aby Centrum na siebie zarabiało. Podobnie jest z Zakładem Aktywizacji Zawodowej, którego budżet to 4 miliony, a dotacja

powiatu to tylko 170 tysięcy. Reszta jest wypracowywana. Powołaliśmy jednostkę kultury, która może prowadzić działalność gospodarczą, a więc biletować wejście do Centrum. Obecnie czekamy czy nadzór wojewody nie

zakwestionuje uchwały o powstaniu jednostki kultury i jeżeli tak się stanie - na co liczymy - będzie można sprzedawać bilety. W najbliższych dniach zostanie powołany dyrektor Centrum, który rozpocznie urzędowanie 1 mar-

ca. Chcemy, aby to stanowiska objęła jak najbardziej kompetentna osoba, która nie tylko umie pozyskiwać środki unijne, lecz także zapewni, że w Centrum zostaną zatrudnieni najlepsi fachowcy.

Jak się nieoficjalnie dowiedzieliśmy, dyrektorem Lokalnego Centrum Nauki „Metalowe Inspiracje” zostanie Arkadiusz Niefiedowicz.

piotr,

fot. Lokalne Centrum Nauki



REKLAMA

ADRES REDAKCJI
ul. Bankowa 2, 78-600 Wałcz
REDAKTOR NACZELNY
P.Kurzyńska
I ZESPÓŁ REDAGUJĄCY

KONTAKT:
e-mail: extrawalcz@gmail.com
strona internetowa: www.extrawalcz.pl
Telefon: 67 387 42 43
Redakcja czynna od poniedziałku do piątku
w godzinach od 9:00 do 15:00

WYDAWCA:
Agencja 3 Głowy Produkcystyn
KIEROWNIK REDAKCJI
Aleksandra Kisielewska-Walukiewicz

SZEF ZESPOŁU GRAFICZNEGO
Herman Aligator
ZESPÓŁ GRAFICZNY
Grosza daj Wiedźminowi!,
Aleksandra Kisielewska-Walukiewicz
MÓZG CAŁEJ OPERACJI
Piotr Kurzyńska

DRUK:
Drukarnia AGORA S.A.
Redakcja nie ponosi odpowiedzialności za treść zamieszczanych reklam i ogłoszeń oraz zastrzega sobie prawo do redagowania i skracania nadesłanych tekstów. Listy nadsyłane do redakcji są wyrazem opinii ich autorów. Redakcja nie zwraca materiałów niezamówionych.

GAZETA ZRZESZONA W
PGW/M
WYDAWCA: GAZETA

Śczygłowsky
Biżuteria złota i srebrna
Zegarki
ul. Kilińszczaków 5
czynne: 10:00 - 18:00

Jak mądrze dokarmiać ptaki

Zakład Gospodarki Komunalnej w Wałczu wraz z pracownikami Urzędu Miasta zadbał o to, by łabędom i kaczkom było ciepło. Lód został odśnieżony, wysypano i ułożono grubą warstwę słomy. Teraz doradzają, jak karmić ptaki, żeby nie wyrządzić im więcej szkód niż korzyści.



Ptaki najlepiej zacząć dokarmiać po pierwszych opadach śniegu, gdy zdobywanie pożywienia staje się utrudnione. Zbyt wczesne dokarmianie zaburza ich wędrówkę, powodując pozostawanie w Polsce i późniejsze problemy w przetrwaniu zimy. Jeśli zdecydujemy się na dokarmianie ptaków, powinniśmy robić to systematycznie. Dokarmianie najlepiej zakończyć wczesną wiosną, gdy ptaki będą już w stanie samodzielnie zdobyć pożywienie.

Starajmy się wybierać odpowiedni pokarm:

- dla drobnych gatunków wróblowatych, np. mieszanki nasion, ziaren (łu-

skany słonecznik, dynia, siekane orzechy, proso, drobne kasze, owies lub płatki owsiane),

- dla większych gatunków, jak gołębie, kawki, gawrony - większe nasiona: pszenica, gruba kasza,

- dla sikor i dzięciołów - można powiesić kawałki niesolonej, surowej słoniny (nie może ona wisieć dłużej niż dwa tygodnie), siekane orzechy,

- dla kosów i kwiczołów - np. pokrojone jabłka, morele, owoce jarzębiny, czarnego bzu, głogu, dzikiej róży,

- dla ptaków wodnych - kaczek, łabędzi, np. ziarna zbóż, płatki owsiane, drobno pokrojone warzywa, kukurydza.

Pamiętajmy, pokarm musi być naturalny, świeży, bez dodatku soli i przypraw, zepsute jedzenie czy pleśń mogą zaszkodzić, karmienie pieczywem przez kilka miesięcy prowadzi do chorób układu pokarmowego, w sklepach zoologicznych możemy kupić gotowe mieszanki dla ptaków, dokarmiamy w odpowiednim miejscu, czyli tam, gdzie ptaki będą miały łatwy i bezpieczny dostęp do pożywienia, a resztki pokarmu nie będą zalegały i wabiły np. gryzoni. Mądre dokarmianie ptaków pomoże przetrwać im zimę, nieprzemysłane może przynieść więcej szkód niż korzyści.

Oprac. mk



Pani Jolancie Pawlus

Dyrektorowi Powiatowego Zakładu Aktywności Zawodowej oraz jej Bliskim najszczerze wyrazy współczucia i otuchy w trudnych chwilach z powodu śmierci

Taty

składają

Wicestarosta Wałecki
Jolanta Wegner

Starosta Wałecki
Bogdan Wankiewicz



Serdeczne wyrazy współczucia i słowa otuchy w ciężkich chwilach. Monice Bałut i jej rodzinie z powodu nagłej i niespodziewanej śmierci

męża Krzysztofa Bałuta

składają koleżanki i koledzy kuratorzy Sądu Rejonowego w Wałczu.



WYRAZY GŁĘBOKIEGO WSPÓŁCZUCIA Z POWODU ŚMIERCI

OJCA

MACIEJOWI SAŁYDZE ORAZ RODZINIE

SKŁADAJĄ

Zarząd i Pracownicy Spółki "AQUA-Grupa SBS"



REKLAMA

Czy myślałeś kiedyś o tym, aby wydać swoją książkę?

Pomożemy Ci. Jesteśmy po sąsiedzku - z Wałcza.

złożymy - wydrukujemy - pomożemy w promocji

studio reklamy **extra** | www.e-studioextra.pl
biuro@studioextra.pl

Budmet
okna i drzwi

OKNA • DRZWI • ROLETY

SALAMANDER Ponzio Roto DORMA EI30 EI60

Wałcz, ul. Kołobrzaska 37, tel. 67 258 34 24, 605 548 500

e-mail: biuro@pw-budmet.pl
www.pw-budmet.pl

Ogłoszenia drobne

-- PRACA --

• Poszukuję pracy jako sprzątaczką pomieszczeń mieszkalnych oraz biurowych lub opieką nad dzieckiem.
Tel. 884 342 644

• Zatrudnię emeryta budowlanica.
Tel. 508 493 588 lub 501 122 557

• Praca dla fryzjerki w Kyriz (miasto partnerskie Wałcz)
Tel. 608 413 695

• **Kierownik ekipy montażowej (Odnawialne Źródła Energii). Wymagane uprawnienia elekt. Stałe zlecenia. Zgłoszenia proszę wysyłać na biuro@powerbell.pl**

• **Praca. Monter instalacji fotowoltaicznych. Zgłoszenia proszę wysyłać na biuro@powerbell.pl**

-- LOKALE, NIERUCHOMOŚCI --

• Sprzedam mieszkanie beczynszowe w Wałczu na ul.1-go Maja, pow. 57m², I piętro, ogrzewanie gazowe.
Tel. 609 185 124

• Sprzedam działkę budowlaną 521m² + działkę ogrodniczą 2900m². Nowe Morzyce.
Tel. 693 424 150

• Sprzedam lub wynajmę lokal użytkowy w Wałczu. Powierznia 30m². Dobra lokalizacja.
Tel. 500 081 681

• Wynajmę lub sprzedam:
-Sklep w Wałczu o pow. 300 m² (aktualnie sklep meblowy)
-2 hale magazynowe w Kołatniku (pow. 400 m² każda)
-działkę budowlaną ok. 1500 m² z budynkiem gospodarczym, uzbrojoną w Chudym (woda, energia elek., instal. gazowa).
Tel. 602 497 237

• Oferuje do wynajęcia pomieszczenie biurowe 14m² - pomieszczenie idealnie nadające się na biuro (posiada wszystkie media). Warunki najmu do uzgodnienia.
tel. kont.67 258 44 35

• Sprzedam działki budowlane w Kłębowcu, blisko rzeki.
Tel. 882 418 294

• Kupię lub wynajmę mieszkanie na parterze, najchętniej na Dolnym Mieście.
Tel. 603 849 249

• Sprzedam mieszkanie na Dolnym Mieście, trzecie piętro, 3 pokoje, 2 balkony.
Tel. 603 849 249

• Sprzedam działkę budowlaną 1585m. z warunkami do zabudowy, wjazd z drogi asfaltowej w Przybówie gmina Wałcz.
Tel. +44 786 424 74 19

• Sprzedam dom w Wałczu.
Tel. 604 927 771

• Sprzedam mieszkanie beczynszowe 74,82m plus garaż blaszany w Wałczu.
Tel. 603 576 812

• MAZURY. Domek nad jeziorem Tajty, k. Giżycka. Posesja ogrodzona. Wypoczynek dla rodziny.
Tel. 517 116 217

• Do wynajęcia garaż na Dolnym Mieście.
Tel. 662 717 466

• Kupię mieszkanie w bloku. Może być do remontu. Gotówka.
Tel. 609 002 462

• Do wynajęcia mieszkanie w Wałczu dwupokojowe w dobrym stanie od zaraz.
Tel. 695 576 198

• Sprzedam dom blisko jeziora w Wałczu.
Tel. 604 927 771

• Pokój do wynajęcia.
Tel. 888 108 966

• Pokój do wynajęcia.
Tel. 601 259 606

• Sprzedam mieszkanie w Wałczu na osiedlu Kościuszki, 47 m², 3 pokoje, 4 piętro.
Tel. 500 866 933

• Sprzedam mieszkanie beczynszowe w Wałczu na 1go Maja o pow. 57m², I piętro, ogrzewanie gazowe.
Tel. 609 185 124

• Do wynajęcia garaż os. Chopina.
Tel. 601 478 279

• Sprzedam lub wynajmę działkę budowlaną 1,5ha przy ul. Bydgoskiej. Na działce słup z przyłączem 15kv, woda, wjazd.
Tel. 692 013 832

• Chętnie kupię mieszkanie, najlepiej do końca roku. Może być do remontu/odświeżenia. Proszę zgłaszać się z każdym pomysłem, będę wdzięczny za wszystkie propozycje.
tel. 511 064 139 Bartek

• Sprzedam dom do remontu na ul. Chełmińskiej. Piłne.
Tel. 661 602 192

• Kupię garaż na Dolnym Mieście, najlepiej w okolicy bloku 10, 15.
Tel. 501 292 850

• Wynajmę mieszkanie dwupiętrowe-120m².
Zainteresowanych proszę aby dzwonił pod nr tel. 570 988 804

• Kupię mieszkanie beczynszowe w Wałczu - kawalerkę około 30m². Stare Budownictwo do remontu.
Tel. 609 185 124

• Chętnie kupię mieszkanie, najlepiej do końca marca. Może być do remontu/odświeżenia. Proszę zgłaszać się z każdym pomysłem, będę wdzięczny za wszystkie propozycje.
Tel. 511 064 139 Bartek

• Do wynajęcia mieszkanie 2 pokojowe.
Tel. 609 833 120

• Na sprzedaż dom jednorodzinny w zabudowie bliźniaczej, gmina Tuczno. Dom 91,64 m². Działka 1 225 m².
tel. 510-929-209

• Zamienię mieszkanie własnościowe, beczynszowe 42m² (2 pokoje, kuchnia, łazienka) na większe.
Tel. 663 228 531

-- RÓŻNE --

• Przewóz osób busem. Kraj, zagranica. Mówię biegle po j. Niemieckim.
Tel. 724 649 303

• Usługi remontowo-budowlane. Szpachlowanie, wykończenia wnętrz.
Tel. 883 510 741

• Usługi remontowo-budowlane. Wykończenia wnętrz. Malowanie, kafelki, ogrzewanie podłogowe, zabudowy, karton-gips, kostka brukowa, szpachlowanie, elewacja. Zadzwoń i umów się na wycenę.
Tel. 795 177 634

• Sprzedam wózek inwalidzki elektryczny.
Tel. 661 116 521

• Sprzedam mleko, śmietanę, ser i jajka z własnej hodowli.
Tel. 693 424 150

• Sprzedam Opel Insignia Sports Tourer. 2015 r. Poj. Silnika 1956, Diesel, moc silnika-143. przebieg 110 tys., Automat, biały kolor.
Tel. 691 793 005

• Remonty i wykończenia wnętrz.
Tel. 504 160 153

• Ekonomiczne elektryczne ogrzewanie dla nowo budowanych lub remontowanych lokali. Każde pomieszczenie ze sterownikami, produkcja prądu z paneli fotowoltaicznych. Usługa kompleksowa wraz z pełną dokumentacją.
Tel. 533 626 165

• Mercedes 124, 1990r. Sprzedam.
Tel. 604 927 771

• Przyjmę gruz.
tel. 693045713

• Wymiana kranów, węży itp.
Tel. 722 170 686

• Naprawa sprzętu AGD u klienta.
Tel. 731 455 707

Sprzedaj lokalną (sprzedaj skutecznie samochód, mieszkanie lub dom). Otrzymasz od nas reklamę w lokalnej gazecie, na największym portalu w powiecie waleckim, zdjęcie sprzedawanego produktu, wystawienie produktu na OLX lub Allegro.
- kto szybciej sprzeda jak nie MY, mając wszystkie media lokalne w ręku?
Tel. 67 387 42 43, extrawalcz@gmail.com

— prywatny gabinet ortopedyczny —

Zdzisław Rożnowski

spec. ortopeda traumatolog

Czynny w **każdą środę**

Przyjęcia po wcześniejszej rejestracji telefonicznej

798 961 300

ul. Kościuszki 4, Wałcz (Sinogal)



ZATRUDNIĘ STOLARZA Z DOŚWIADCZENIEM DO SKŁADANIA MEBLI TEL. 608 416 900

Praca w Holandii

Ogrodnictwo i inne działy gospodarki.
Wyjazdy w ciągu całego roku. Brak stawki wiekowej !!!!

Rekrutacja: Biuro w Wałczu, tel. 672584108,
kom. 603 122 111, email: wgierach@wp.pl

MAX Pośrednictwo
Finansowo
Ubezpieczeniowe

Monika Szymańska
ul. Kilińszczaków 25/2, 78-600 Wałcz
(naprzeciwko poczty, I piętro)

tel. 500 298 639, fax 67 258 80 33

czynne: pon.-pt. 9.00-18.00 sobota 9.00-13.00

ksero, fax
kredyty
fundusze inwestycyjne
doładowania telefonów
ubezpieczenia
tłumaczenia dokumentów
opłaty za media 2 zł

Wójt Gminy Wałcz informuje,
że zostały wywieszone na tablicy
ogłoszeń Urzędu Gminy Wałcz
oraz na stronie BIP Gminy Wałcz
wykazy oraz ogłoszenia
nieruchomości
przeznaczonych do zbycia, najmu
i dzierżawy.

PRZEWOZY
KRAJOWE
I ZAGRANICZNE
BAGAŻOWO-TOWAROWE
516 192 956

Skład węgla

Wałcz ul. Bydgoska 86

Godziny otwarcia:

pn-pt: 7.00-17.00 sob: 7.00-13.00

tel. 515 107 867

Do
25 km
DOWÓZ
GRATIS

NOWE NIŻSZE CENY

Węgiel luzem

- orzech - 750 zł (26 MJ)
- kostka - 800 zł (26 MJ)
- ekogroszek - 750 zł (26 MJ)
- ekogroszek premium - 900 zł (28 MJ)
- groszek - 700 zł (26 MJ)
- orzech premium - 900 zł (28 MJ)

Węgiel workowany

- orzech - 22 zł/worek
- ekogroszek - 22 zł/worek

**Sprzedaj piasku
i żwiru w hurtowych
ilościach**

HURT DETAL

www.skladwegla.biz

AUTORYZOWANY DEALER POLSKIEJ GRUPY GÓRNICZEJ

Ogłoszenia drobne: 1.00 zł za słowo

REKLAMA

Archiwum Extra Wałcz
www.archiwumEX.pl



Nadleśnictwo Mirosławiec

OGŁOSZENIE

Skarb Państwa Państwowe Gospodarstwo Leśne Lasy Państwowe
Nadleśnictwo Mirosławiec, ul. Wolności 30, 78-650 Mirosławiec,
ogłasza przetarg ustny nieograniczony na sprzedaż nieruchomości gruntowej
stanowiącą działkę oznaczoną nr 968/2, położoną w obrębie ewidencyjnym Miasto Mirosławiec,
gmina Mirosławiec, powiat wałecki, województwo zachodniopomorskie

Tryb sprzedaży

Sprzedaż odbędzie się na podstawie art. 38 ust. 1 pkt 3 ustawy z dnia 28 września 1991 r. o lasach (tj. Dz.U. 2020 poz. 1463), Rozporządzenia Ministra Środowiska z dnia 20 kwietnia 2007 r. w sprawie szczegółowych warunków i trybu przeprowadzenia przetargu publicznego oraz sposobu i warunków przeprowadzenia negocjacji cenowej w przypadku sprzedaży lasów, gruntów i innych nieruchomości znajdujących się w zarządzie Lasów Państwowych (Dz.U. 2007 nr 78, poz. 532), Zarządzenia nr 5 z dnia 9 lutego 2021 r. Nadleśniczego Nadleśnictwa Mirosławiec oraz Regulaminu przetargu stanowiącego załącznik nr 1 do niniejszego ogłoszenia.

1. Oznaczenie nieruchomości według księgi wieczystej, danych z ewidencji gruntów i budynków, powierzchnia:

Numer ewidencyjny działki	Obręb ewidencyjny /Gmina	Powierzchnia ha	Opis nieruchomości	Numer księgi wieczystej
968/2	Miasto Mirosławiec (0001) / Mirosławiec	0,0493	Grunty / użytek i klasa Grunty orne / R V	KO1W/00027995/0

2. Opis nieruchomości:

Przedmiotowa nieruchomość gruntowa położona jest w bezpośrednim sąsiedztwie zabudowy mieszkaniowej jednorodzinnej w strefie centralnej miasta Mirosławiec.

Dostęp do nieruchomości możliwy jest poprzez działkę nr 968/1, która ma dostęp do drogi publicznej (ul. Nowa – działka 541) na podstawie bezpłatnej i nieograniczonej czasowo służebności przejścia i przejazdu, co zostało zapisane w dziale III Księgi Wieczystej KO1W/00040949/0. Działka częściowo zakrzewiona i zadrzewiona, wykorzystywana jest jako ogródek przydomowy.

3. Przeznaczenie nieruchomości w miejscowym planie zagospodarowania przestrzennego a w przypadku braku planu – w studium uwarunkowań i kierunków zagospodarowania przestrzennego:

Gmina Mirosławiec nie posiada planu miejscowego zagospodarowania przestrzennego dla tych terenów. Na podstawie „Studium Uwarunkowań i Kierunków Zagospodarowania Przestrzennego Gminy i Miasta Mirosławiec” działka nr 968/2 figuruje jako ogrody, co wynika z zaświadczenia nr IGN.6727.151.2020.AP z dnia 04.11.2020 r. wydanego przez Burmistrza Mirosławca.

4. Sposób zagospodarowania nieruchomości:

Na dzień ogłoszenia o przetargu nieruchomość jest użytkowana przez pracownika LP, który posiada zawartą umowę korzystania z gruntu rolnego w ramach deputatu dla pracowników PGL Lasy Państwowe.

5. Obciążenia nieruchomości i zobowiązania, których przedmiotem jest nieruchomość:

Na w/w nieruchomości nie ciąży zobowiązania.

6. Informacja o wpisie nieruchomości do rejestru zabytków:

Nieruchomość nie jest wpisana do rejestru zabytków.

7. Cena wywoławcza nieruchomości:

Cena wywoławcza nieruchomości wynosi 8 200,00 zł słownie złotych: osiem tysięcy dwieście 00/100.

Do ostatecznej ceny sprzedaży nieruchomości doliczony zostanie obowiązujący w chwili sprzedaży podatek VAT, jeśli w momencie sprzedaży obowiązujące przepisy będą tak stanowiły.

8. Termin i miejsce, w których można się zapoznać z dodatkowymi informacjami dotyczącymi nieruchomości:

1) Dodatkowe informacje dotyczące przedmiotowej nieruchomości można uzyskać w biurze Nadleśnictwa Mirosławiec lub pod numerem telefonu 67 259 50 94 od godziny 8⁰⁰ do godziny 14⁰⁰ w dni robocze do dnia przetargu.

2) Regulamin przetargu stanowiący załącznik nr 1 do niniejszego ogłoszenia można otrzymać w sekretariacie Nadleśnictwa Mirosławiec lub pobrać ze strony internetowej Nadleśnictwa Mirosławiec https://bip.lasy.gov.pl/pl/bip/dg/rdlp_pila/nadl_miroslawiec/komunikaty_i_ogloszenia.

9. Termin i miejsce przetargu:

Przetarg odbędzie w dniu 23.03.2021 r. o godz. 10⁰⁰ w sali konferencyjnej (pokój nr 20 – II

piętro) w siedzibie Nadleśnictwa Mirosławiec ul. Wolności 30, 78-650 Mirosławiec.

10. Wysokość wadium, forma, termin i miejsce wniesienia:

1) Wadium wynosi 800,00 zł (słownie złotych: osiemset złotych 00/100) i może być wniesione w pieniądzu lub w formie gwarancji bankowej.

2) Wadium wnoszone w pieniądzu należy wpłacić na rachunek Nadleśnictwa Mirosławiec na konto PKO BP S.A. O/Wałcz 58 1020 2847 0000 1102 0039 1821 do dnia 23.03.2021 r. do godz. 9⁰⁰ z dopiskiem „Wadium – przetarg na sprzedaż nieruchomości gruntowej w Mirosławcu oznaczonej numerem działki 968/2”.

3) Wadium w formie gwarancji bankowej należy złożyć w oryginale nie później niż do terminu wyznaczonego przetargu do godz. 9⁰⁰ w siedzibie Zamawiającego (pokój nr 5) tj. do dnia 23.03.2021r. do godz. 9⁰⁰.

4) Wadium zwraca się w terminie trzech dni od dnia odwołania albo zamknięcia przetargu z zastrzeżeniem:

a) wadium wniesione w pieniądzu przez uczestnika, który przetarg wygrał zalicza się na poczet ceny nabycia nieruchomości,

b) wadium wniesione w formie gwarancji bankowej przez uczestnika, który przetarg wygrał, podlega zwrotowi niezwłocznie po wpłaceniu kwoty równej cenie nabycia nieruchomości.

11. Ogólne warunki udziału w przetargu:

1. Przed otwarciem przetargu jego uczestnik winien przedłożyć Komisji przetargowej Zgłoszenie udziału w przetargu, którego wzór stanowi załącznik nr 2 do Ogłoszenia o przetargu na sprzedaż nieruchomości gruntowej.

2. Nieruchomość nie może być sprzedana, jeżeli żaden z uczestników przetargu nie zaoferuje postąpienia w wysokości minimum 1% ceny wywoławczej nieruchomości z zaokrągleniem w górę do stu złotych, tj.: 100,00 zł (słownie: sto złotych 00/100).

3. Przetarg będzie ważny bez względu na liczbę uczestników przetargu, jeżeli chociaż jeden uczestnik przetargu zaoferuje co najmniej jedno postąpienie powyżej ceny wywoławczej nieruchomości.

12. Termin zapłaty ceny nabycia nieruchomości:

Wygrający zobowiązany jest zapłacić cenę nieruchomości ustaloną w wyniku przetargu jednorazowo, nie później niż przed terminem podpisania umowy sprzedaży przenoszącej własność nieruchomości (liczy się data wpływu na konto Nadleśnictwa) w pieniądzu przelewem na konto PKO BP o/Wałcz nr rachunek 58 1020 2847 0000 1102 0039 1821.

Koszty związane z zawarciem umowy notarialnej ponosi Kupujący.

13. Informacja o skutkach nie zawarcia umowy sprzedaży nieruchomości bez usprawiedliwionej przyczyny:

W przypadku gdy osoba ustalona jako nabywca nieruchomości nie zawrze bez usprawiedliwionej przyczyny umowy sprzedaży nieruchomości w miejscu i terminie podanym w zawiadomieniu, sprzedający może odstąpić od zawarcia umowy, a wniesione wadium nie podlega zwrotowi.

14. Informacja o prawie do zamknięcia lub odwołania przetargu:

Nadleśnictwo Mirosławiec zastrzega sobie prawo do odwołania bądź zamknięcia przetargu bez wybrania którejkolwiek z ofert bez konieczności podania przyczyny, informując o tym w sposób właściwy dla ogłoszenia o przetargu.

15. Nadleśnictwo Mirosławiec w terminie 14 dni od dnia podania do publicznej wiadomości informacji o wyniku przetargu zawiadomi osobę ustaloną jako nabywca przedmiotu przetargu o miejscu i terminie zawarcia (warunkowej) umowy sprzedaży.

W/w nieruchomość położona jest w granicach administracyjnych miasta Mirosławiec, dlatego też Gminie Mirosławiec przysługuje prawo pierwokupu.

16. Udział w postępowaniu przetargowym wiąże się z przetwarzaniem danych osobowych oferentów na zasadach określonych w Rozporządzeniu Parlamentu Europejskiego i Rady (UE) 2016/679 z dnia 27 kwietnia 2016 r. w sprawie ochrony osób fizycznych w związku z przetwarzaniem danych osobowych i w sprawie swobodnego przepływu takich danych oraz uchylenia dyrektywy 95/46/WE (ogólne rozporządzenie o ochronie danych) (Dz. U. UE. L 119 z 4.5.2016, str. 1–88) oraz w zakresie wynikającym z ustawy z dnia 21 sierpnia 1997 r. o gospodarce nieruchomościami (t. j. Dz.U. 2020 poz. 1990) oraz rozporządzenia Ministra Środowiska z dnia 20.04.2007 r. w sprawie szczegółowych warunków i trybu przeprowadzenia przetargu publicznego oraz sposobu i warunków przeprowadzenia negocjacji cenowej w przypadku sprzedaży lasów, gruntów i innych nieruchomości znajdujących się w zarządzie Lasów Państwowych. Więcej informacji o przetwarzaniu danych osobowych przez Nadleśnictwo Mirosławiec można uzyskać na stronie https://bip.lasy.gov.pl/pl/bip/dg/rdlp_pila/nadl_miroslawiec w zakładce Komunikaty i ogłoszenia. Sprzedający informuje, iż administratorem danych osobowych jest Nadleśnictwo Mirosławiec z siedzibą w 78-650 Mirosławiec ul. Wolności 30. Kontakt z Inspektorem Ochrony Danych – iodymiroslawiec@pila.lasy.gov.pl, tel. 602643729.



Wałęckie Centrum Kultury

Nowa akcja MBP
- Książka na telefon

23.02.2021 r. godz. 20:00
(bilety dostępne na www.kupbilecik.pl)
Kacper Ruciński ze swoim najnowszym programem pt. **MOJITO VIRGIN!**

13.05.2021 r. godz. 19:00
Spektakl Teatralny „Cudowna Terapia”
Bilety 90 zł
(bilety dostępne na www.biletyna.pl)
lub w kasie WCK

25.09.2020 r. godz. 20:00
Kabaret Pod Wyrwigroszem -
Nowy program: Yes
Bilety - 60 zł
(bilety dostępne na www.biletyna.pl)
lub w kasie WCK

Kino Tęcza w Wałęckim Centrum Kultury

15.02-18.02.2021 r.
godz. 16:00
Tajemniczy Ogród

15.02-21.02.2021 r.
godz. 18:00
Skłodowska

15.02-18.02.2021 r.
godz. 20:00
Szarlatan

Centrum Informacji

Turystycznej

czynne:

pon. 13:00-17:00
wt.-pt. 10:00-14:00
15:00-17:00
sob. 10:00-14:00

Szczegółowe informacje odnośnie wszystkich imprez, zajęć, warsztatów oraz kótek zainteresowań będzie można uzyskać w Centrum Informacji Turystycznej i Kulturalnej (hol WCK) pod nr tel. **512-207-877** lub na stronie internetowej

www.wck.info.pl

Zaproszenie na wystawę

Jeszcze w maseczkach, jeszcze w reżimie covidowym, ale już można pójść do Muzeum Ziemi Wałęckiej obejrzeć wystawę o wałęckich olimpijczykach.

Przypomnijmy, w ramach 56. Centralnych Uroczystości Dni Olimpijczyka w Muzeum Ziemi Wałęckiej odbył się wernisaż wystawy „Wałęccy olimpijczyki 1948 - 2016”. Tuż po otwarciu wystawy, ze względu na sytuację epidemiologiczną w kraju, ekspozycja została zamknięta dla zwiedzających. Chcąc zaprezentować historię wałęckich olimpijczyków jak najszerszemu gronu widzów, Muzeum Ziemi Wałęckiej przedłuża termin ekspozycji do 16 maja 2021 r.

Kto kryje się pod mianem wałęckich olimpijczyków? Są to sportowcy urodzeni w Wałcu, reprezentujący wałęckie kluby sportowe, absolwenci wałęckiej Szkoły Mistrzostwa Sportowego oraz Honorowy Obywatel Miasta. Aktualnie Wałcu może pochwalić się związkami z 36 olimpijczykami.

Chronologiczny układ wystawy prowadzi widzów od początków ośrodka na Bukowinie (okres międzywojenny), poprzez Londyn 1948 r. (pierwsze powojenne Igrzyska, w których brał udział Marian Matłoka), Melbourne (1956), Rzym (1960), Montreal (1976), Moskwę (1980), Seul (1988), Barcelonę (1992), Atlantę (1996), Sydney (2000), Ateny (2004), Pekin

(2008), Londyn (2012), aż po Igrzyska w Rio de Janeiro (2016). Głównym celem wystawy jest szerzenie idei olimpizmu wśród najmłodszych gości muzeum, stąd komiksowa aranżacja. Każdy z naszych olimpijczyków przedstawiony został jako superbohater, a poznając jego historię, poznajemy również jego supermoce - w końcu, czy nie trzeba być superbohaterem i posiadać supermocy, aby wystąpić 4-krotnie na igrzyskach?

Równoległe z historią startów naszych olimpijczyków poznajemy historię wałęckiego sportu - powstanie ośrodka na Bukowinie, początki Szkoły Mistrzostwa Sportowego, pobicie rekordu świata na wałęckim stadionie przez Zdzisława Krzyszkowiaka czy historię Jelonka Jacka - towarzysza sportowców, który stał się pierwowzorem wałęckiej rzeźby Hasiora.

Wystawa daje możliwość obcowania z unikatowymi przedmiotami - medalami naszych utalentowanych olimpijczyków - Karoliny Naji i Natalii Madaj-Smolińskiej, strojami sportowymi oraz reprezentacyjnymi naszej kadry oraz sprzętem sportowym (tyczka Joanny Piwowarskiej, wiosło z Seulu Jolanty Łukasiewicz-Stańczyk itd.).

Na uwagę zasługuje kolekcja kajaków pochodząca z firmy Plastex, obrazująca zmiany jakie zachodziły w tak dobrze znanym w Wałcu sprzęcie sportowym na przestrzeni lat.

Wystawa ma też swoją pluszową odsłonę. Pod zagadkowym tytułem „Od Monachium do Tokio” kryje się jedyna w Polsce pełna kolekcja oficjalnych maskotek olimpijskich ze zbiorów red. Henryka Grzonki. W salach naszego muzeum zamieszkało 58 pluszaków pochodzących z różnych stron świata - od jamnika Waldiego (Monachium 1972) do maskotek mających stać się symbolem nadchodzących Igrzysk Olimpijskich w Tokio, noszących wdzięczne imiona Miraitowa i Someity. Nie zabrakło oczywiście Miszy (Moskwa 1980) i Vucka (Sa-

rajewo 1984) - chyba najbardziej rozpoznawalnych i lubianych maskotek olimpijskich.

Wystawa powstała ze zbiorów Muzeum Sportu i Turystyki w Warszawie, kolekcji prywatnych oraz pamiątek wałęckich olimpijczyków. Muzealnicy dziękują za użyczenie swoich skarbów.

Ogromne podziękowania składają również Alfredowi Mikłaszewiczowi (za pomoc merytoryczną oraz udostępnienie prywatnych zbiorów) oraz Pawłowi Łakomemu (za wsparcie merytoryczne oraz techniczne). Bez zaangażowania obu panów wystawa nie miałaby takiej bogatej formy.

- Zapraszamy i przypominamy, że w niedzielę wstęp do muzeum jest bezpłatny - zachęcają muzealnicy.



Burmistrz Miasta i Gminy Człopa

informuje, że na tablicy ogłoszeń w Urzędzie Miasta i Gminy w Człopie, w dniu 5 lutego 2021 r. na okres 21 dni zostały wywieszone wykazy nieruchomości przeznaczonych do wydzierżawienia i sprzedaży.



WYCIĄG Z OGŁOSZENIA O PRZETARGU

Burmistrz Miasta Wałcu ogłasza drugi ustny przetarg nieograniczony na sprzedaż niezabudowanej nieruchomości gruntowej oznaczonej numerem geodezyjnym 5248/2 o powierzchni 1.2136 ha, położonej w atrakcyjnym miejscu na półwyspie Strączno w Wałcu w bezpośrednim sąsiedztwie jeziora Dybrzno, obr. 0001 miasto Wałcu, powiat Wałcu, woj. zachodniopomorskie, księga wieczysta nr KO1W/00008437/2 Sądu Rejonowego w Wałcu. Dział III księgi wieczystej KO1W/00008437/2 - zawiera wpis odnośnie rejestru zabytków dla działki nr 5248/4, dział IV bez wpisów.

Możliwość oraz sposób zagospodarowania nieruchomości ustala miejscowy plan zagospodarowania przestrzennego miasta Wałcu w rejonie półwyspu Strączno, uchwała Rady Miasta Wałcu nr VII/SVIII/42/15 z dnia 28.04.2015r. Zgodnie z ustaleniami planu działka usytuowana jest na terenie oznaczonym symbolem 1.ZN-U - zieleni krajobrazowa, zabudowa usługowa z zakresu turystyki. Ustala się zasadny ochrony środowiska, przyrody i krajobrazu kulturowego wynikające z położenia nieruchomości na obszarze Chronionego Krajobrazu „Pojezierze Wałęckie i Dolina Gwdy”, obszarze Natura 2000 specjalnej ochrony ptaków „Puszcza nad Gwdą”, siedlisko przyrodnicze o nazwie starorzecza i naturalne eutroficzne zbiorniki wodne (kod siedliska 3150).

Teren planu miejscowego usytuowany jest również na obszarze krajobrazowo-kulturowym - OKK 27 „Wał Pomorski”. Niewielka część działki objęta jest strefą pełnej ochrony konserwatorskiej zabytku archeologicznego

(grodzisko) - teren ten jest wyłączony z zabudowy.

Działka miejscami porośnięta jest drzewami, a także lasem - konieczność uzyskania zgody na wyłączenie działki z produkcji leśnej oraz zgody na wycinkę drzew. Dojazd do nieruchomości istniejącą drogą gminną działki nr 5249 i 5248/5, od strony miejscowości Strączno. Klasyfikacja gruntu to LsIV - 0.1549 ha, LsV - 0.0806 ha, Bz - 0.9781 ha.

Zgodnie z art. 37a ust. 1 pkt 3 ustawy o lasach, Skarbowi Państwa reprezentowanym przez Lasy Państwowe przysługiwane będzie z mocy prawa prawo pierwokupu nieruchomości.

Do czasu realizacji sieci wodociągowej i kanalizacji sanitarnej przez Gminę Miejską Wałcu dopuszcza się czerpanie wody ze źródeł indywidualnych, a odprowadzenie ścieków do szczelnego zbiornika bezodpływowego.

Nabywca nieruchomości - działki nr 5248/2 w umowie notarialnej przy nabywaniu tej nieruchomości, ustanowi na rzecz Gminy Miejskiej Wałcu nieodpłatną i nieograniczoną czasowo służebność gruntową - przechodu i przejazdu na działce nr 5248/2 w celu realizacji - wybudowania dwóch ogólnodostępnych ścieżek pieszo-rowerowych - jedna wzdłuż brzegu jeziora Dybrzno, druga przy południowej granicy z działką gminną nr 5248/1. Pasy służebności łącznie o pow. 1200 m² (przy jeziorze pas służebności o pow. 700 m², przy granicy z działką nr 5248/1 pas służebności o pow. 500 m²) zgodnie z załącznikiem graficznym określającym dwa pasy służebności na nieruchomości. Szczegóły - zgodnie z pełną informacją o treści ogłoszenia o przetargu

dostępna na stronie www.bip.walcz.pl.

- cena wywoławcza nieruchomości wynosi 550.000,00 zł. (słownie: pięćset pięćdziesiąt tysięcy zł netto),
- wadium wynosi 55.000,00 zł i płatne jest gotówką, ustalona kwota wadium musi znaleźć się na koncie Gminy Nr 38 1240 3712 1111 0000 4363 6633 PKO S.A. I O/Wałcu najpóźniej dnia 30 kwietnia 2021r.
- postąpienie nie może być niższe niż 5.500,00 zł.

Do ceny uzyskanej w przetargu zostanie doliczony podatek VAT 23% zgodnie z ustawą o podatku od towarów i usług.

Przetarg odbędzie się dnia 7 maja 2021 r. w Urzędzie Miasta Wałcu.

Pl. Wolności 1 w sali Nr 109 o godzinie: 11:00.

Pełną informację dotyczącą nieruchomości oraz przetargu zawiera ogłoszenie wywieszone na tablicy ogłoszeń w siedzibie Urzędu Miasta Wałcu przy Placu Wolności 1 oraz na stronie internetowej Urzędu Miasta Wałcu www.walcz.pl w zakładce - sprzedaż nieruchomości oraz na stronie www.bip.walcz.pl w zakładce sprzedaż nieruchomości - przetargi na sprzedaż/dzierżawę nieruchomości. Szczegółowe informacje można uzyskać również w Wydziale Gospodarki Nieruchomościami Urzędu Miasta Wałcu, pokój Nr 115 tel. Nr 067 - 258 44 71 w. 30.

Zapraszamy do udziału w przetargu



EXTRA ROZRYWKA

Wykreślanka.

V	Y	U	R	M	J	S	Z	P	V	T	L	F	G	Q	N	E
P	G	Y	T	A	K	Z	R	T	O	L	I	R	B	T	V	F
I	M	E	V	P	J	W	I	O	L	U	X	P	H	U	C	D
Z	I	L	M	Q	Z	O	X	Y	K	A	R	U	I	U	Q	S
E	B	V	Y	U	K	P	V	O	S	A	B	H	F	C	L	X
K	S	P	E	U	G	E	O	T	W	L	L	R	G	U	U	H
M	D	T	S	H	E	L	L	A	A	F	E	R	R	A	R	I
Q	X	O	A	O	R	P	V	E	G	A	F	Q	Z	W	Z	T
F	K	L	A	N	D	R	O	V	E	R	Y	E	C	H	R	T
B	L	G	B	D	A	K	T	L	N	O	V	P	H	D	D	C
M	A	Z	D	A	C	B	M	Y	V	M	A	M	E	I	I	B
W	N	A	U	D	I	O	B	R	M	E	R	C	E	D	E	S
W	C	C	K	I	A	U	W	S	K	O	D	A	W	F	H	F
N	I	S	S	A	N	V	W	U	R	L	Z	N	N	N	J	L
N	A	B	U	Z	N	L	J	V	D	O	S	T	Q	U	P	T

1. VOLVO
2. PEUGEOT
3. LANDROVER
4. SAAB
5. HONDA
6. OPEL
7. MAZDA
8. DACIA
9. ALFAROMEIO
10. BMW
11. LANCIA
12. VOLKSWAGEN
13. NISSAN
14. FERRARI
15. SKODA
16. MERCEDES
17. AUDI
18. KIA
19. TOYOTA

Sudoku.

		6	1	4			8	
	3			6		1		
1		2	3			5		7
		3	8	5			7	
	8		2			6		
6	5			3			2	9
4		5					1	8
	1			2	4		3	
		9	6		1	7		

		6	8	7				3
	1				2	8		
2			8	4		6	1	
	5			6	3			9
		6		4			5	2
9	4				7	3		
8			4			9	5	
		5		2				3
6	2		3	9			7	

6	5			3	2			8
		7	6			5	4	
1				8			6	
	6	4	1	9				2
8					4	6	9	
	7		3			4		
	9		8			3		5
	2	5		7	6			
4				5			7	6

	5	3		7	4			2
	9		8		3	4		1
4		8		2			6	
	1				6		4	
	6	4	2	1		3	5	
8			7			2		
9		5	1	3				7
3	2		5				9	4
		7		9	2	1		

Ciekawostki:

18 lutego 1916 – W więzieniu Sing Sing w Ossing w stanie Nowy Jork został stracony na krześle elektrycznym zabójca kochanki w ciąży, pochodzący z Niemiec były wikary nowojorskiej parafii św. Bonifacego Hans Schmid. Jest to jedyny duchowny katolicki na którym w USA wykonano wyrok śmierci.

Jednym ze skutków ubocznych reformacji jest znane po dziś dzień i używane głównie przez dzieci „zaklęcie” hokus-pokus. Za pozornie nic nie znaczącym zlepkiem słów stoją protestanci, którzy nie uznają między innymi przemienienia chleba i wina w ciało i krew Chrystusa. Słowa, które wypowiada kapłan, „to jest ciało moje”, po łacinie brzmią Hoc est corpus meum. Podczas jednego z wielu sporów, protestanci postanowili zakpić z tego wyrażenia i tak powstało sławetne hokus-pokus

W zdecydowanej większości krajów, klaksony używane są sporadycznie. J inaczej jest w Indiach, gdzie w ciągu jednego dnia trąbi się częściej, niż gdzie indziej przez kilka lat.

Kącik Karola S.

Zima jest jak kobieta: pięknie wygląda na zdjęciach, ale w rzeczywistości wkurza już od samego rana.

Idzie pijany gościu nad ranem przez cmentarz nagle słyszy!?

- Pomocy! Kurcze! Zimno!

Patrzy pijaczyna, a tam w świeżo wykopanym dołku leży gość nie świeży i narzeka na późną już porę roku. Na ten widok pijak odpala:

- to po coś się rozkopał?

Zima, mróz minus trzydzieści stopni, zamieć śnieżna, matce przypomniało się, że nie wysłała kartek na święta. Dziecko mówi:

- Mamusiu ja pójde i wyśle.

Matka na to:

- Na taką pogodę psa bym nie wyrzuciła, tata pójdzie.

Nocka pod koniec lutego. Mróz, chłód, jeszcze dużo śniegu.

Z lasu na polanę wyszedł zajaczek. Patrzy, a tam pod sosenką stoi zapomniany, świąteczny bałwanek. Nieco jednak sfatygowany, miotła opadnięta, micha na głowie przekrzywiona no i dla żartu ktoś marchewkę zamiast jako nos, przyczepił mu w okolicach pasa. Stanął zajaczek, patrzy, myśli, a bałwanek na to:

- I co tak kombinujesz, brzydzisz się?

Niewielu ludzi wie, ale mała kieszonka w jeansach jest na twoją wypłatę



W rocznicę przełamania



Ze względu na sytuację epidemiologiczną obchody 76. rocznicy przełamania Wału Pomorskiego były ograniczone do złożenia wiązanek pod pamiątkowym obeliskiem na Cmentarzu Wojennym. Dzięki uprzejmości komendanta 1 Regionalnej Bazy Logistycznej w Wałczu w tych godzinach została wystawiona warta honorowa.

- Dziękuję wszystkim za obecność, za pamięć, za szacunek. 12 lutego - czytamy na stronie facebookowej wałeckiego ratusza. - To data niezwykle ważna dla tego miasta. To radość, że tak wiele osób zechciało przyjść i oddać hołd poległym w walkach żołnierzom.

Fot. Miasto Wałcz (fb)

REKLAMA

SALON LAMP WAŁCZ

NAJWIĘKSZA

EKSPOZYCJA W PROMIENIU 100KM

NOWE KOLEKCJE 2021



ul. Kołobrzeska 8
78-600 Wałcz
Tel. 67 258 92 31

Godziny otwarcia
pn - pt: 10⁰⁰-18⁰⁰
sobota: 10⁰⁰-14⁰⁰

www.salonlamp.eu



Pamięci poległych na Wale Pomorskim

Szwecja 2 lutego 1945 r. stała się zapleczem działań wojennych 1 Armii Wojska Polskiego. Dzięki żołnierzom 12 Pułku Piechoty wywodzącej się z 4 Dywizji Piechoty im. Jana Kilińskiego wieś została zdobyta i następnie zgodnie z postanowieniami Konferencji Pokojowej w Poczdamie przyłączona do Polski.

Również między jeziorami Smolno i Zdbiczno na wąskim przesmyku pomiędzy jeziorami zwanym „Przesmykiem Śmierci” rozegrała się pierwsza krwawa bitwa polskich i radzieckich żołnierzy na Wale Pomorskim - systemu umocnień wschodniej granicy III Rzeszy.

Po 76 latach od tamtych wydarzeń jedynym miejscem mówiącym o tych wydarzeniach są bunkry między jeziorami oraz pamiątkowe pomniki z tablicami opisującymi tamte dni. O tamtych wydarzeniach pamiętają pasjonaci historii zrzeszeni w Grupie Rekonstrukcji Historycznej „Elegia”, którzy ubrani w historyczne mundury 4 Dywizji Piechoty opowiadają i co roku zapraszają do wspólnego upamiętnienia tamtych wydarzeń maszerując śladami walk oraz odwiedzenia z nimi kluczowych miejsc pól bitewnych „Pommernstellung” - niemiecka nazwa umocnień.

Przy udziale przedstawicieli lokalnych władz oraz pasjonatów historii wszyscy spotkali się przy pomniku poświęconym żołnierzom 12. Pułku Piechoty w Szwecji.

- To tu w Szkole Podstawowej w Szwecji w 1945 roku mieścił się sztab 1 Armii Wojska Polskiego i stąd wychodziły rozkazy dotyczące działań wojennych, dlatego dziś nie mogło zabraknąć was, przedstawicieli lokalnej historii, bo to na was spoczywa pamięć historyczna - mówił plut. Marcin Kamiński, reprezentujący byłych żołnierzy 12

Kołobrzieskiego Pułku z Gorzowa Wielkopolskiego - Żołnierze-kombatanci są dziś w sile wieku. O ich heroicznych walkach o odzyskanie naszych terenów, dziś wy możecie opowiadać, a nawet musicie, bo jesteście i będziecie niebawem jedynym świadectwem po nas. Dlatego cieszy nas fakt, że na dzisiejszej uroczystości również jesteście wy - uczniowie Szkoły Podstawowej imienia 4. Dywizji Piechoty.

Spotkanie zakończyło wręczenie wojskowego medalu „Za Wybitne Zasługi dla Związku Żołnierzy Wojska Polskiego” dla członków GRH „Elegia” za kultywowanie i podtrzymywanie pamięci żołnierzy wywodzących się z 4 Dywizji Piechoty.

Po uroczystościach uczestnicy przenieśli się w miejsce walk odwiedzając „Przesmyk Śmierci”, gdzie Niemcy wybudowali dwa żelbetowe schrony wyposażone w karabiny maszynowe, dodatkowo okalając teren polami minowymi, drutem kolczastym i zaporami przeciwczołgowymi. W tym miejscu dla upamiętnienia poległych przy jednym ze schronów postawiono głaz, na którym niegdyś wisiała tablica pamiątkowa.

- To tu co roku zatrzymujemy się i zapalamy symboliczny znicz pamięci. Choć tablice już nie ma, w przyszłym roku podejmiemy próbę jej odtworzenia, aby każdy turysta przechodzący szlakiem na chwilę zatrzymał się i oddał hołd poległym - zaznaczył K. Łęcki, dowódca GRH „Elegia”.

Dalszym punktem „pamięci” było przejście zaśnieżonymi lasami na główne pozycje przełamanie linii obronnej Wału Pomorskiego, zatrzymując się najpierw w Zdbicach, gdzie przed laty utworzono skansen bojowy poświęcony 1 Armii Wojska polskiego, dziś niestety mocno zaniedbany. Spacerując kilka kilometrów w głąb lasu mijając po drodze kolejny wysadzony schron, wszyscy zatrzymali się w okolicy strumienia Zdrój na północ od jez. Dobre, gdzie 5 lutego odbyło się przełamanie głównej linii obrony przez 11 PP, 4 DP, który we wczesnych godzinach rannych we mgle przedarł się przez niemieckie linie obrony i wyszedł na rubież drogi Wałcz - Czaplunek, gdzie przy majątku Dobrzyca dostał się w okrążenie. Walki w okrążeniu trwały do godzin porannych następnego dnia. Rano 6 lutego dowódca 4 DP siłami 10 i 11 PP z dwoma bateriami 6 PAL i częścią sił 4 dywizjonu artylerii pancernej uderzył w kierunku zachodnim celem opowania szosy i majątku Dobrzyca. Siły te dotarły do okrążonego 11 PP ok. g. 5.00, tym samym rozbijając pierścień okrążenia. W kolejnych rzutach na rozkaz dowódcy armii wkroczyła 1 DP i 6 DP oraz resztki 4 DP.

- To dzięki żołnierzom 11 PP, walczącego w okrążeniu udało się utworzyć wyłom w pozycji nieprzyjaciela wprowadzając do walki kolejne dywizje. Mało osób wie, gdzie znajduje się te miejsce - pokazuje ręką na



wzniesienie „Niedźwiedziej Góry”, ubrany w mundur piechoty 1 Armii WP przewodnik.

Po drodze minięto dwa krzyże poległych polskich nieznanymi żołnierzami z datą 5 lutego 1945 r., ponownie zapalając znicze.

O tym, że każdy może kontynuować tradycję Oręża Polskiego i to nie zawsze związane z II Wojną Światową przekonuje Janusz Pochot z Piłskiego Muzeum Wojskowego, które gromadzi ekspozycje związane z okresem powojennym.

- Na co dzień nasze piłskie ekspozycje związane są ze współczesnym okresem wojskowym, co związane jest również z naszą lokalizacją, czy-

li dawnym lotniskiem wojskowym, ale nasze początki z odtwarzaniem historii sięga aż 2008 r., gdy podłączyliśmy się do Grupy Rekonstrukcji Historycznej, sami ją później tworząc przy naszej placówce - podsumowuje członek PMW w Pile.

W bitwie o Wał Pomorski poległo i zostało rannych po stronie 1. Armii Wojska Polskiego około 10 tysięcy żołnierzy, a po stronie niemieckiej około 8 tysięcy. Dokładnej liczby nigdy nie ustalono.

**Tekst: plut. Marcin Kamiński,
oprac. mk,
fot: M. Kamiński,
Katarzyna Paszkiewicz**

REKLAMA



Burmistrz Tucznia

informuje, że na tablicy ogłoszeń w Urzędzie Miejskim w Tucznie został wywieszony na okres 21 dni /od dnia 17.02.2021 r. do dnia 09.03.2021 r. wykaz nieruchomości przeznaczonych do najmu .

KAS udaremniła wwóz odpadów

Zachodniopomorska Krajowa Administracja Skarbowa w zeszłym roku udaremniła wwóz do Polski 14 transportów nielegalnych odpadów.



Aż 9 z nich to wwóz samochodów, które z różnych powodów nie mogły być uznane za środki transportu. Takie samochody najczęściej wjeżdżają do nas z Niemiec, ale są

też sprowadzane z USA. Wśród zatrzymanych samochodów-odpadów znalazły się m.in. ford mustang, opel mokka, mercedes E220 i toyota tundra. Pozostałe zatrzymane transporty

to ponad 20 ton rozdrobnionej papy z Niemiec; 16 ton odzieży używanej z Norwegii; 14 worków odpadów budowlanych z Niemiec; 10 ton części samochodowych z Norwegii; 24 tony odpadów komunalnych z Niemiec.

Zatrzymane uszkodzone samochody oraz części samochodowe po weryfikacji dokumentów, ocenie biegłego oraz uwzględnieniu wytycznych Głównego Inspektora Ochrony Środowiska klasyfikowane były jako odpady, a odbiorcy tych pojazdów uznawani za odpowiedzialnych nielegalnego międzynarodowego przemieszczania odpadów. Decyzję o postępowaniu z takim odpadem podejmuje GIOŚ - w grę wchodzi wywóz lub zagospodarowanie w kraju. Podobny sposób postępowania dotyczy również pozostałych odpadów.

Oprac. mk

Szczepienia w COS-ie

Zgodnie z zapowiedzią wicewojewody Marka Subocza wczoraj (17 lutego) o godz. 14.00 został uruchomiony punkt szczepień w Centralnym Ośrodku Sportu – Ośrodek Przygotowań Olimpijskich w Wałcu.

To efekt rozmów wicewojewody z dyrektorem ZOW NFZ w Szczecinie a także z dyrekcją COS-OPO w Wał-

czu.

- Cieszę się, że moje starania o utworzenie dodatkowego punktu szczepień w Wałcu zakończyły się pomyślnie. Zwiększenie dostaw szczepionek do miasta i powiatu doprowadzi do zaszczepienia większej liczby mieszkańców – mówi wicewojewoda M. Subocz.



Lans radnych nie ma ceny

Podczas obrad ostatniej (16 lutego) sesji Rady Miasta Wałcz niektórzy radni zadawali tak wiele szczegółowych pytań – na których odpowiedź można by uzyskać po jednym telefonie do urzędu - że obrady ciągnęły się w nieskończoność. Niestety ma to znaczenie w kontekście opłaty za transmisję sesji przez lokalną telewizję (im dłuższe nagranie, tym większa opłata). Lansowanie radnych okazało się ważniejsze niż publiczne pieniądze.

Sesja odbywała się w zdalnym trybie. Uczestniczyli w niej wszyscy radni, burmistrz Maciej Żebrowski i jego zastępca Adam Biernacki. W początkowej fazie obrad radny Marek Gilka zgłosił wniosek o zdjęcie punktu ws. miejscowego planu zagospodarowania przestrzennego dla niektórych terenów stanowiących przestrzeń rolniczą i kompleksy zieleni. Tu wywiązała się długa dyskusja. Po tłumaczeniach burmistrza i architekta miejskiego, radny Gilka wycofał wniosek, ale... w tym momencie radny Zdzisław Ryder stwierdził, że jednak pojawiły się wątpliwości, potrzebne są kolejne konsultacje i wniosek M. Gilki zgłosił jak swój. Po kolejnej dyskusji wniosek został jednak przyjęty.

W kolejnym punkcie sprawnie przyjęto informację przewodniczącego Rady o działaniach w okresie międzysesyjnym, ale dłużej zatrzymano się nad takim samym sprawozdaniem burmistrza. Pytano o konserwację oświetlenia; planowanie wpływów ze sprzedaży nieruchomości; wsparcie wałeckich sportowców w czasach pandemii i czy Festiwal Dwóch Jezior się odbędzie. Powrócił temat śmieci i ewentualnych kar dla nierzetelnych działań firmy wywożące odpady. Radni chcieli również wie-

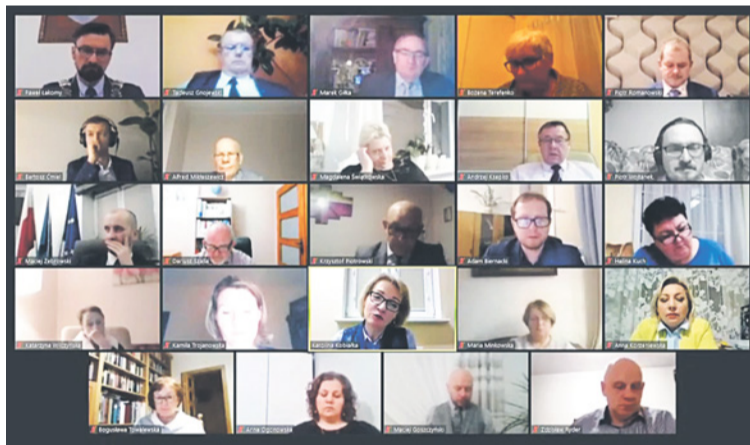

dzie jak jest przestrzegany reżim sanitarny podczas nauczania stacjonarnego w szkołach; pytano o cenę jednostkową ławek zainstalowanych na placach zabaw; o termin rozpoczęcia prac remontowych w kinie Tęcza; o miejsce Wałcza w rywalizacji sportowej dzieci i młodzieży oraz zniszczenie drzew na Dolnym Mieście (większość odpowiedzi pytający mogliby otrzymać gdyby pokusili się o wykonanie jednego telefonu do urzędu i spytaniu merytorycznego urzędnika). Sprawozdanie burmistrza zostało przyjęte jednogłośnie. Jednogłośnie radni przyjęli też sprawozdanie z działalności zespołu interdyscyplinarnego ds. przeciwdziałania

przemocy w rodzinie za ubiegły rok. Radni skupili się później nad inwestycjami miejskimi. Padło wiele szczegółowych pytań m.in. o ścieżkę wokół jeziora Zamkowego; poszerzenia wjazdu na ul. Podgórną i ścieżkę rowerową do Ostrowca.

Przyjęto projekt uchwały ws. nadana statutu dla Środowiskowego Domu Samopomocy dla Osób z Zaburzeniami Psychicznymi.

Radni nie zgodzili się na rozbiórkę dwóch budynków przy Alei Zdobywców Wału Pomorskiego (nr 24 i 33) oraz dwóch przy ul. Gen. Okulickiego (nr 8 i 26). Przy procedowaniu tego projektu dyskusja znacznie odbiegła od tematu i słychać było,

że niektórzy rajcy nie wiedzieli o czym dyskutują i co zawiera projekt uchwały. Jednak lansowaniu nie było końca, co zirykowało radną Bogusławę Towalewską, która stwierdziła, że czas na takie rozmowy był wcześniej, a mieszkańcy są zniesmaczeni tego typu dyskusją.

Podobnie było przy uchwalaniu projektu ws. wynajmowania lokali wchodzących w skład mieszkaniowych zasobów gminy. W pewnym momencie niemal wszyscy obradujący pogubili się w proponowanych zmianach i potrzeba było sporo czasu zanim osiągnięto consensus i przystąpiono do głosowania.

Dokonano zmian w budżecie oraz w wieloletniej prognozie finansowej gminy i rozpatrzone trzy petycje.

W kolejnym punkcie radni nie zgodzili się na wniosek radnego Rady Młodzieży Województwa Zachodniopomorskiego, aby rok 2021 był Rokiem Młodzieży. Głosowanie poprzedziła emocjonująca dyskusja i tu także lansowania niektórych radnych nie było końca. Oczywiście wszyscy uważali, że młodzież to przyszłość, lecz przeważały głosy, że młodzi ludzie muszą najpierw zdobyć wykształcenie, a nie żądać czołobitości. Lepiej – zdaniem radnych – w roku pandemii zająć się

dziadkami młodych osób, a więc ludźmi starszymi. Reasumując wywody radnych: młodzi mają jeszcze czas i dosyć w Polsce pajdokracji. Po przerwie radna Anna Korzeniewska zgłosiła jeszcze wniosek formalny o zmianę porządku obrad i dodanie punktu o uchwalenie roku 2021 Rokiem Młodzieży. Oczywiście wniosek został negatywnie przyjęty przez większość.

Przegłosowano projekt o udzielaniu pożyczek wspólnotom mieszkaniowym na remonty kamienic.

Pod koniec obrad jako zasadną – choć M. Żebrowski ze stanowiskiem komisji się nie zgadzał - uznano skargę mieszkańców na działania burmistrza odnośnie wykonania chodnika tylko po jednej stronie na ul. 1 Maja. Całość nagrania powyższej sesji wynosi 8 godzin 38 minut i 45 sekund (same obrady trwały grubo ponad 7 godzin). Materiał dostępny na www.walcz.pl.

Przypomnijmy, że w grudniu zeszłego roku wałeccy Radni większością głosów uchwalili budżet, w którym przeznaczili 50 tys. zł na transmisję obrad w TV Asta, pomimo tego, że sesje są transmitowane za darmo w Internecie. Odbyło się to kosztem programu Nadwaga nie pomaga.

piotr

Samorząd Województwa walczy o pieniądze

dla regionu

Zmniejszenie bezrobocia, rozwój gospodarki. 2,6 mld euro zainwestował w region Samorząd Województwa Zachodniopomorskiego od wejścia Polski do UE. Pieniądze trafiły do takich gmin jak Łobez. Obszary po PGR mocno chce rozwijać marszałek Olgierd Geblewicz i walczy o dodatkowe środki unijne.

Płatne staże dla uczniów szkół zawodowych, odnowa Wzgórza Rolanda. Nowoczesny plac miejski ze sceną, fontanną i miejscem zabaw dla dzieci. Te działania pomogły młodym ludziom na ścieżce kariery zawodowej i podniosły jakość życia mieszkańców. Są możliwe, dzięki wsparciu z UE skierowanemu przez samorząd regionu na obszary wykluczone.

– Województwo Zachodniopomorskie bardzo dobrze radzi sobie z realizacją tej perspektywy finansowej 2014-20 - mówiła wiceminister Małgorzata Jarosińska-Jedynak w trakcie konsultacji funduszy unijnych na lata 2021-27.

Na Pomorze Zachodnie ma trafić 1,3 mld euro. Zdaniem marszałka to za mało i konieczne są dodatkowe środki, wzorem tych jakie od lat dostaje Polska Wschodnia.

– Chcemy dalej budować spójny region. Bez twardej inwestycji w infrastrukturę nie rozwinemy terenów takich jak Łobez. Dlatego zabiegamy o dodatkowe 800 milionów euro – mówił Olgierd Geblewicz. Region stawia na gospodarkę, ekologię i rozwój terenów po PGR.

Odsetek gmin zagrożonych trwałym wykluczeniem społecznym i gospodarczym

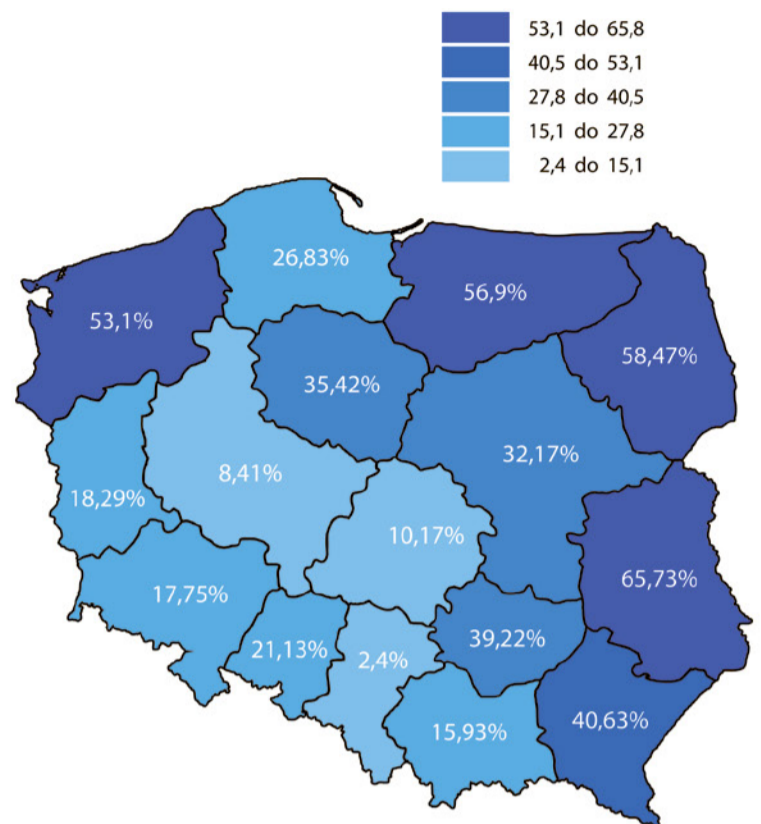

Fundusze Europejskie
Program Regionalny



Rzeczpospolita
Polska



Pomorze
Zachodnie

Unia Europejska
Europejskie Fundusze
Strukturalne i Inwestycyjne



Projekt finansowany ze środków Europejskiego Funduszu Społecznego

REKLAMA

Oszuści nie odpuszczają

W Wałczu doszło do dwóch kolejnych prób oszustwa „na policjanta”.

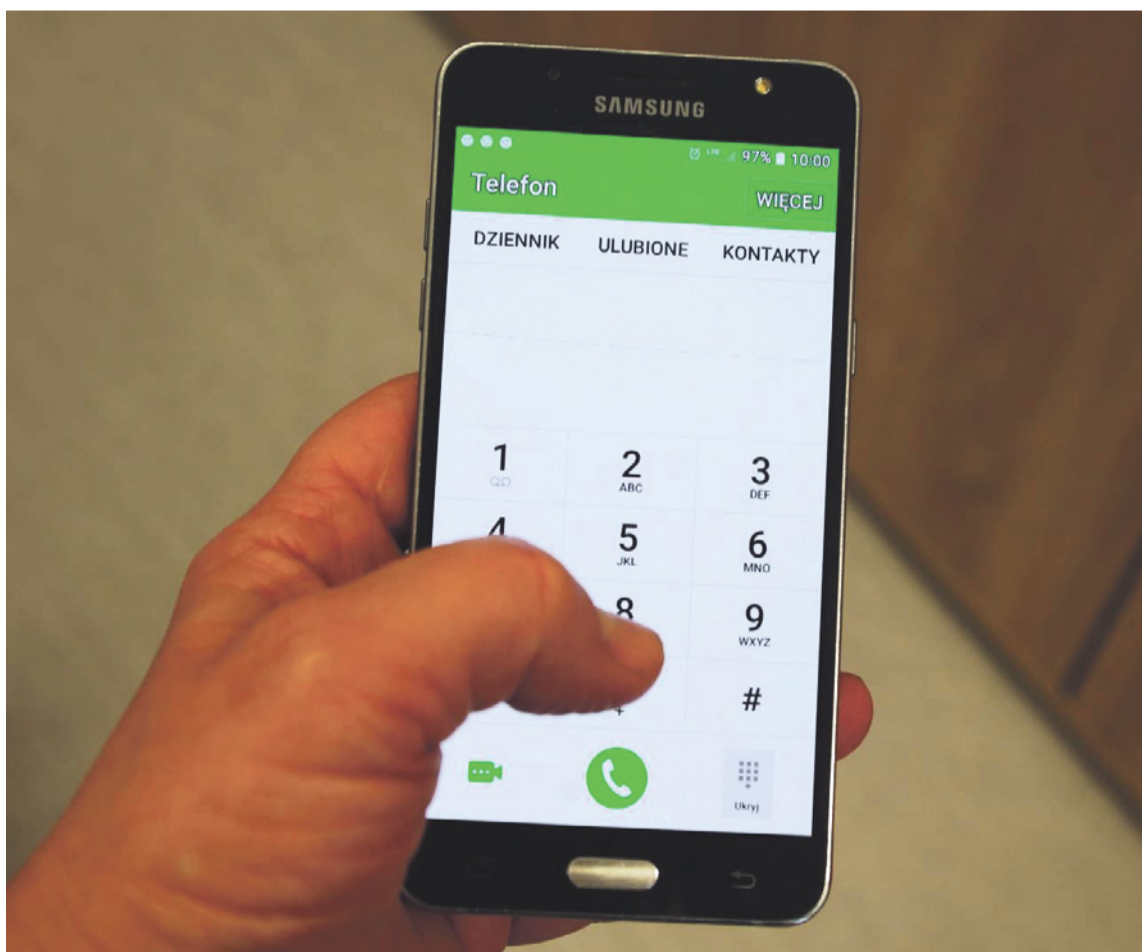

Policjanci otrzymali zgłoszenia od dwóch kobiet o kolejnych próbach oszustwa „na policjanta”. Za każdym razem, kiedy oszust dzwonił, przedstawiał się i podawał wymyślony numer legitymacji służbowej. Schemat działania był podobny. Najpierw informował rozmówczynię o prowadzonym śledztwie w sprawie włamań na konta bankowe. Następnie podając się za funkcjonariusza pytał, czy kobiety posiadają konta bankowe i ile mają na nich pieniędzy, usiłując jednocześnie uzyskać numery i hasła.

- Pamiętajmy, że funkcjonariusz Policji nigdy nie prosi nas o pieniądze, nie będzie informował o prowadzonym śledztwie, ani o pomocy w „tajnej akcji” - apeluje asp. Beata Budzyń z Komendy Powiatowej Policji w Wałczu. - Nikomu nie podajemy stanu naszego konta bankowego, danych do konta, haseł i loginów. Jeżeli dzwoni do nas ktoś podający się za policjanta, członka rodziny bądź znajomego z prośbą o pożyczkę, nie podejmujemy żadnych pochopnych decyzji. Bądźmy czujni i ostrożni. Skontaktujmy się z rodziną w celu potwierdzenia prośby. Wszystkie próby oszustwa zgłaszajmy na Po-

licję.

Na szczęście walczanki nie uległy namowom oszusta, a o podejrzanym telefonie poinformowały policjantów.

W przypadku odebrania telefonu z prośbą o przekazanie pieniędzy lub udzielenie pożyczki nie należy działać w pośpiechu i odłożyć termin przekazania pieniędzy po skontaktowaniu się z członkiem rodziny (najlepiej o kilka dni); nie ulegać presji czasu, którą wytwarzają oszuści, aby osiągnąć swój cel; potwierdzić informację, dzwoniąc na numer alarmowy 112; jeśli musisz kogoś wpuścić do mieszkania, nie zostawiaj go ani na chwilę samego. Najlepiej, żeby towarzyszyli ci wtedy sąsiedzi lub ktoś z rodziny; nie przekazuj żadnych pieniędzy osobom, które telefonicznie podają się za policjantów, członków rodziny lub proszą o przekazanie pieniędzy poprzez osoby pośredniczące; nie udzielaj żadnych informacji przez telefon, szczególnie swoich danych personalnych, adresu zamieszkania, numerów kont bankowych i haseł do nich, nie mów o swoich planach życiowych, czy członkach rodziny.

Oprac. mk

Recenzja

„Nic co ludzkie” Piotra Głuchowskiego

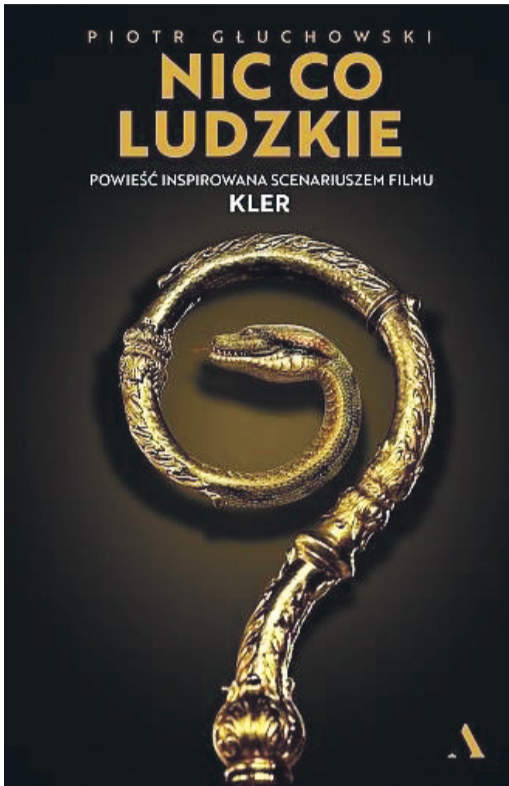

Niby nie jest niespodzianką, bo inspirowana jest scenariuszem filmu „Kler” W. Smarzowskiego. Autor jednak rozwija w niej filmowe wątki i ujawnia życiorysy bohaterów tworząc nową, wstrząsającą opowieść o grzechach Kościoła. Napisana jest zaskakująco dobrze, obrazy są wyraźne, emocje przekonujące. Wiara i przekonania trzech księży wystawione są na straszliwą próbę. Piotr Głuchowski opowiada bardzo otwarcie i prosto. Nie boi się dotknąć najczulszych tematów. I nie ocenia. Pozwala czytelnikowi samemu ocenić postępowanie danej postaci literackiej.

Ta książka to nie tylko poszerzenie wątków filmu, ale również wzbogacenie o inne, prawdziwe historie dotyczące brudów i zaniedbań Kościoła. Lektura przesiąknięta jest skandalicznym zachowaniem księży, którzy dopuszczają się lubieżnych czynów, notorycznie biorą udział w przekupstwach oraz szantażach. Ale jest to też doskonałe studium psychologiczne głównych bohaterów. Książka pokazuje jak traumy z dzieciństwa mogą wpłynąć na późniejszą osobowość człowieka. To lektura trudna i kontrowersyjna, ze względu na treść, niełatwa w odbiorze - smutna i wieloznaczna. Ten, kto czyni dobro również krzywdzi. Są w niej trudne wybory moralne. Ogromne jest nagromadzenie zła, wprost przytłaczające. Satisfakcji moralnej - niewiele. Myślę, że warto po nią sięgnąć dla samej prawdy. Udawanie, że te rzeczy się nie dzieją, niedopuszczanie do siebie takich myśli, no cóż, uważam za nietyczne. Jak mówi sam autor: „bez jego kolegów reporterów ta książka by nie powstała. Postać Ludmiły Zakrzewskiej, głównej bohaterki »Nic, co ludzkie«, jest wzorowana na nich. Na Bożenie Aksamit z Gdańska, Małgorzacie Bujarce z Rzeszowa, Marcinie Kąckim z Poznania, Marcinie Kowalskim z Kruzwicy i Marcinie Wójciku z Warszawy. „Homo sum, humani nihil a me alienum puto” - jak powiedział Terencjusz.

Aldona Piaskowska

Biblioteka Publiczna Gminy Wałcz w Lubnie zaprasza,
tel.: 507 548 712, 507 417 557, bgwlubno@gmail.com,
Lubno 37 (budynek dawnego gimnazjum).

Godziny otwarcia:
poniedziałek 10:00-18:00
wtorek-piątek 8:00-16:00

REKLAMA

Bóg nie stworzył takich ludzi
jak **NEKA**.
To pomyłka
przy kontroli jakości.

Przeczytaj Wierza Babilon
www.e-studioextra.pl



REPERTUAR

luty 2021

tytuł	data i godzina
 TAJEMNICZY OGRÓD Dramat / Familijny / Fantasy FRA / W.BRYT, 2020 czas: 99 min wiek: 7+	14.02.2021 18:00 15-18.02.2021 16:00
 SKŁODOWSKA Biograficzny / Dramat W.BRYT / WĘGRY, 2019 czas: 103 min wiek: 13+	15-21.02.2021 18:00
 NOMINOWANY DO OSCARA SZARLATAN Dramat CZE / IRL / POL / SLO, 2020 czas: 118 min wiek: 15+	14-18.02.2021 20:00



Bezpłatna pomoc prawna

Jeżeli jesteś osobą pokrzywdzoną przestępstwem, możesz otrzymać bezpłatną pomoc.

W 2021 r. obchody Tygodnia Pomocy Osobom Pokrzywdzonym Przestępstwem przypadają od 22 do 28 lutego. Zasadniczym celem tej inicjatywy jest zwrócenie szczególnej uwagi na potrzeby i prawa osób pokrzywdzonych przestępstwem.

Wzorem lat ubiegłych w wyznaczonym terminie dyżury pełnić będą policjanci Komendy Powiatowej Policji w Wałczu w godzinach od 6.00 do 14.00 i od 14.00- 22.00. 22 lutego jest Dniem Ofiar Przestępstw. Jego celem jest monitorowanie sytuacji ofiar przestępstw oraz podejmowanie działań na rzecz poprawy ich położenia. Inicjatorem akcji od wielu już lat jest Ministerstwo Sprawiedliwości.

- Każdy zainteresowany będzie

mógł w tym czasie uzyskać bezpłatną poradę prawną oraz psychologiczną m.in. w sądach, prokuraturach, komendach policji, siedzibach prawniczych samorządów zawodowych w całym kraju - mówi asp. Beata Budzyń z KPP w Wałczu. - Może to być informacja prawna, pomoc psychologiczna, pokrywanie kosztów rehabilitacji, pomoc finansowa i materialna. W całej Polsce działają podmioty - przede wszystkim organizacje pozarządowe - które uzyskały dotacje z Funduszu Pomocy Pokrzywdzonym oraz Pomocy Postpenitencjarnej na udzielanie bezpłatnej pomocy osobom pokrzywdzonym przestępstwem.

Oprac. mk

Plaga pożarów

Od początku października 2020 r. na terenie powiatu doszło aż do 29 pożarów przewodów kominowych.



- W myśl obowiązujących przepisów prawa budowlanego oraz ochrony przeciwpożarowej, przewody kominowe i wentylacyjne należy poddawać przeglądowi okresowemu raz do roku - podkreśla komendant powiatowy Państwowej Straży Pożarnej w Wałczu mł. bryg. Dariusz Lubianiec.

Przeglądu może dokonywać osoba z odpowiednimi uprawnieniami lub mistrz kominiarski, a potwierdzeniem tych czynności jest stosowny protokół. Z kolei samo czyszczenie powinno być przeprowadzane raz na 3 miesiące w przewodach podłączonych do palenisk opalanych paliwem stałym (w budynkach zbiorowego

żywienia i gastronomii raz w miesiącu), natomiast paliwem płynnym lub gazowych raz na 6 miesięcy. Przewody wentylacyjne czyści się raz do roku. Stosowanie się do powyższych przepisów powinno zapewnić pełne bezpieczeństwo.

Oprac. mk,
fot. OSP Witankowo

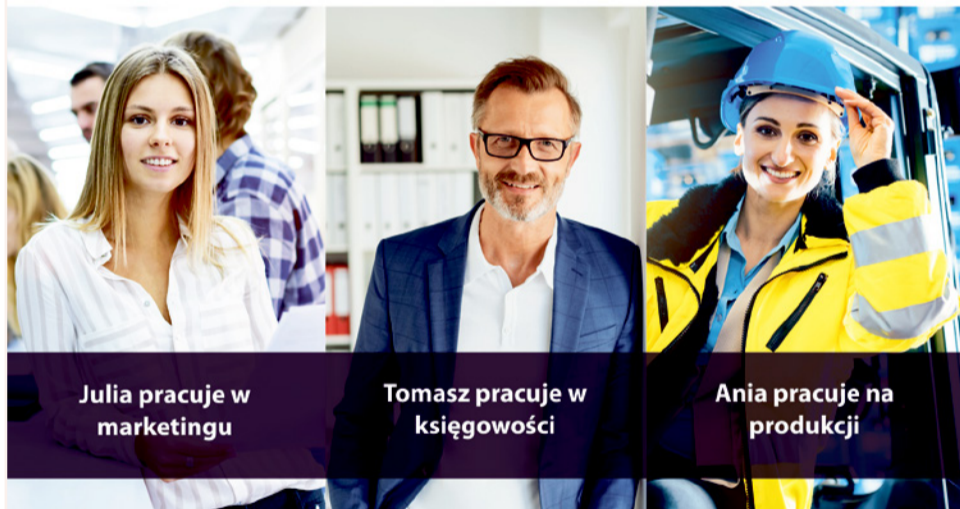

Julia pracuje w marketingu

Tomasz pracuje w księgowości

Ania pracuje na produkcji

DOŁĄCZ DO NAS

Obecnie rekrutujemy na stanowiska:

- Konstruktor/Mechanik
- Automatyk/Programista
- Serwisant
- Asystent ds. Księgowości
- Szkoleniowiec serwisu

Sprawdź aktualne oferty pracy na www.eagle-group.eu i na naszym profilu Facebook [@eaglepolska](https://www.facebook.com/eaglepolska)

Osoby zainteresowane ofertą prosimy o przesyłanie CV oraz listów motywacyjnych na adres: rekrutacja@powertech.com.pl



Budmet PRACA

Pracownik przy produkcji stolarki okiennej PCV i AL

**montaż okien PCV i AL,
pracownik ogólnobudowlany,
stała umowa o pracę.**

**Osoby zainteresowane proszę o CV na adres:
biuro@pw-budmet.pl
lub osobiście:
P.W. BUDMET, Ul. Kołobrzeska 37, Wałcz**

Strażacy przetransportowali niepełnoprawną staruszkę na szczepienie

Koordinator ds. szczepień zwrócił się do miejscowych strażaków o pomoc w transporcie osoby niepełnosprawnej do punktu szczepień przeciwko COVID-19 w Wałczu.

Na miejsce został zadysponowany zastęp z JRG KP PSP, którego zadaniem było zniesienie starszej osoby z pierwszego piętra w wózku inwalidzkim oraz umieszczenie w samochodzie przystosowanym do

przewozu osób niepełnosprawnych. Po przejeździe do punktu szczepień i po przeprowadzonym szczepieniu, strażacy przetransportowali kobietę z samochodu do mieszkania.

Oprac. mk, fot. KP PSP Wałcz



REKLAMA

Rolnik aktywnie i charytatywnie

Nauczyciele wychowania fizycznego z Zespołu Szkół nr 4 znaleźli sposób, aby wyciągnąć z domów swoich uczniów.

Wystarczyło przyłączyć się do akcji charytatywnej #ninezczkakropeczka, którą prowadzi znana aktorka Katarzyna Bujakiewicz. Akcja polega na zbieraniu kilometrów w aplikacji Strava oraz wstawieniu jej w mediach społecznościowych z hasztagiem #Ninezczka-Kropeczka. Akcja jest prowadzona na rzecz dziewczynki chorej na SMA, która zbiera pieniądze na operację. Nauczyciele i uczniowie „rolnika” postanowili ją wspomóc swoją aktywnością, „zbierając” kilometry.

Zabawa polega na podjęciu aktywności i udostępnieniu jej na grupie na fb, dodatkowo nominując kolejne osoby do wykonania zadania. Do akcji włączył się już dyrektor szkoły Leszek Molka, nauczyciele i uczniowie. Razem blisko 100 osób.

- Zależy nam, aby uczniowie podjęli jakąkolwiek aktywność na świeżym powietrzu, bo siedzą przez wiele godzin przed monitorami komputerów podczas zdalnego nauczania - podkreśla nauczycielka Joanna Pawlik. - Przyłączenie się do tej akcji na pewno wszystkim wyjdzie na zdrowie.

Akcja i zbiórka na rzecz małej Niny ma potrwać do końca marca br.

Oprac. mk, fot. J. Pawlik



PowerBell Inwestycja fotowoltaiczna dla firm

Jeśli interesuje Ciebie zakup osobno produktów, samych paneli lub falownika ale innego producenta, znajdziesz je w naszej ofercie.

Jeśli interesuje Ciebie zakup dodatkowo konstrukcji, okablowania, zabezpieczeń **zadzwoń do nas PILNIE i podaj najlepszą dla Ciebie datę zakupu.**

Jeśli interesuje Ciebie kompleksowa instalacja wraz z dokumentacją projektową i zgłoszeniami do zakładu energetycznego i dokumentacją ppoż. **Zadzwoń lub napisz, wycenę staramy się realizować nawet w 24h.**

Jeśli interesuje Ciebie większa instalacja i wycena, **zadzwoń pilnie, przyjedziemy na bezpłatne pomiary i wizję lokalną. Obsługujemy głównie firmy i farmy fotowoltaiczne.**

Działamy lokalnie więc serwis masz niemal natychmiast: tel 533 626 165



Promocja tylko do końca lutego
na instalację **20kW**



Falownik Growatt
MID 20KTL 3X



Panele Trina
Solar 375W

Dostępne od ręki za jedyne **36 999 zł brutto**.
*cena dotyczy paneli i falownika

Bo wszystko zaczyna się od marzeń

Wałecka Akademia Żeglarska LIFE on SAILS dopiero zaczyna swoją działalność, a już zrobiło się o niej głośno. Główni działacze są przekonani, że najciekawsze dopiero przed nimi, bo oficjalny start 3 maja ma pokazać, że warto robić coś dla innych. Przygotowania do tego wydarzenia, to droga przez mękę, ale sprawiająca wiele satysfakcji.

Sporty wodne są wizytówką Wałcza. Tak ma być także z żaglami. Ten sport staje się coraz bardziej popularny, bo uprawiać go można mając 7 lat jak i 97 lat, wszystko kwestia chęci i sprawności. Jednym ze współtwórców tworzącej się Akademii jest Damian Siwiec, który swoim dzieciom powtarza „Wychodząc w świat z Wałcza musisz umieć zbierać grzyby, łowić ryby, żeglować i pływać w pław”. Aby ta maksyma sprawdzała się w 100% konieczne było stworzenie miejsc, gdzie żeglować można się nauczyć. Damian Siwiec i Przemek Maksymowicz początkowo nie zdawali sobie sprawy, że to oni będą w najbliższym czasie stać za szkoleniem młodzieży żeglarskiej w Wałczu. Ale skoro się coś zaczęło, to musi być realizowane jak najlepiej, tym bardziej, że wokół nich zgromadziła się mocna grupa wspierająca wzajemnie.

„Zaczął się tak naprawdę od dzieci. Córka Przemka i mój syn mieli spróbować tego sportu - opowiada Damian Siwiec - Dzieciom się spodobało i to bardzo. Od maja do października spędziłem wiele dni na regatach z synem. Rozmawiałem, pytałem, obserwowałem. Poznałem wielu wspaniałych ludzi, którzy uświadomili mi, że skoro mówię tak często, że klubów kształcących młodzież w zakresie żeglarstwa powinno być więcej, to trzeba się za to się wziąć samemu i po prostu stworzyć coś dobrego dla dzieciaków, aby pochołały żeglarstwo”

Oczywiście samemu nie jest łatwo stworzyć akademii żeglarską, więc najlepiej zrobić to z przyjaciółmi, którzy mają takie same spojrzenie na pomysł krzewienia wśród młodzieży kultury żeglarskiej. Przemek Maksymowicz, który dziś pełni funkcję wicekomandora, wiedział że to nie będzie łatwe zadanie, dlatego tym bardziej ochoczo wspierał kolegę w czymś, co początkowo mogło wydawać się niewykonalne.

„Udało nam się znaleźć skrawek ziemi, który koniecznie musiał znajdować się w mieście - podkreśla Przemek Maksymowicz - Głównie z tego powodu, że Akademia Żeglarska ma skupiać się na zajęciach edukacyjnych dla dzieci i młodzieży, a to wiąże się z dobrą komunikacją, gdzie można się dostać pieszo lub dojechać rowerem Mielniemy szczęście i już jesteśmy nad samym jeziorem Zamkowym, przy ul. Bydgoskiej”

Budynek remontowany jest własnymi siłami, w którym znajdować się będzie sala szkoleniowa z biurem i sanitariatem, Dodatkowo obok znajduje się hangar na sprzęt żeglarski. Już jest 30 łódek, a być może będzie ich jeszcze więcej. Będą wśród nich łódki klasy Optimist dla najmłodszych żeglarzy w wieku około 7lat, będą także Laser Pico dla 10 latków, a dla starszych Open Skiff. Cały zebrany sprzęt będzie zaprezentowany podczas dni otwartych 3 maja. To bardzo dobry czas dla rodziców, aby mogli dokładnie poznać łodzie, na których

będą pływały ich pociechy. Podczas otwarcia będą prowadzone zajęcia pokazowe, będzie szansa przejechać się po jeziorze zamkowym motorówką, czy poznać już pierwsze tajniki żeglarstwa i zapisać się na zajęcia lub półkolonie.

„Początkowo planujemy objąć opieką 30 osób, więc ilość miejsc będzie ograniczona - stwierdza Przemek - ale dzięki temu mamy pewność, że będą zabezpieczone sprzętem profesjonalnym oraz fachowcami” - podkreśla. Kadra, która będzie prowadziła zajęcia to głównie pedagodzy i osoby dla których żeglarstwo to pasja co potwierdza Damian - „Będzie do dyspozycji młodzieży Darek Janicki, człowiek uczestniczący z sukcesami w regatach od 50 lat. Do tego Rafał Trościanko, to nasz Bosman odpowiada za sprawy techniczne i organizacyjne. Zna wszystko od podstaw i wielki znawca budowy łódek, szutnik. Chcemy postawić na jakość, dlatego powstanie przy klubie także fundacja Wałecka Akademia Żeglarska Life for Sales, której zadaniem będzie pozyskiwanie funduszy na szkolenie dzieci i ich edukację”. Klub planuje zorganizować dodatkowo półkolonie i już pierwsza edycja będzie w tym roku, Prowadzone będą przez nauczycielki i mają sprawdzić, czy dziecko odnajdzie się w tym sporcie i załapie „bakcyła”, bo to jest najważniejsze, aby czerpało z tego sportu przyjemność, później można cały czas się rozwijać, bo obecnie w wielu uczel-

niach prederuje się rozwój sztuki żeglarskiej. Poza tym umiejętność zostaje na całe życie. Żeglarstwo nie segreguje wiekowo i można przygo-

dę z nim rozpocząć w każdej chwili swego życia, więc może jest szansa, aby wiele osób które są z Wałcza po- trafiły żeglować.



Sprzedaż lokalna

Sprzedaj skutecznie samochód, mieszkanie lub dom.
Otrzymasz od nas reklamę w lokalnej gazecie, na największym portalu w powiecie wałeckim, zdjęcie sprzedawanego produktu, wystawienie produktu na OLX lub Allegro.

Zapraszamy do kontaktu przez FB, TELEFONICZNIE lub MAILOWO

+48 67 387 42 43

extrawalcz@gmail.com



SZKOLENIA I KURSY ŻEGLARSKIE
SEKCJA ŻEGLARSTWA SPORTOWEGO
PÓLKOLONIE I OBOZY ŻEGLARSKIE

ZOSTAŃ ŻEGLARZEM

LIFE ON SAILS

ZAPRASZAMY DZIECI I MŁODZIEŻ

LIFE ON SAILS



TONY TRANSPORT Licencjonowany przewóz osób

POLSKA NIEMCY HOLANDIA

Wyjazd codziennie!

www.tonytransport.pl

rezerwacje on-line!

+48 664 204 204

ZAUFANY PRZEWOŹNIK

Bezpiecznie, wygodnie, na czas!



WAŁECCY OLIMPIJCZYCY 1948 – 2016

wystawa ze zbiorów Muzeum Sportu i Turystyki
w Warszawie oraz kolekcji prywatnych

OD MONACHIUM DO TOKIO

wystawa oficjalnych maskotek i pamiątek
olimpijskich ze zbiorów red. Henryka Grzonki

wystawa czynna do:

16 U 2021 ★



56. CENTRALNE UROCZYSTOŚCI
DNI OLIMPIJCZYKA



muzeum
ziemi waleckiej

Muzeum Ziemi Waleckiej, ul. Pocztowa 14