

# Extrawatcz.pl

nr 405 rok VIII, 20 sierpnia 2020 r.

Wałcz ♦ Człopa ♦ Tuczno ♦ Mirosławiec

## Zostali pobici, bo mieli kolorowe włosy

28-letni wałczanin Piotr Ż. pobił dwóch nastoletnich chłopaków za to, że nie spodobały mu się ich... kolorowe włosy. Jednego z nich wyzywał od homoseksualistów i w ordynarny sposób zwracał się do jego 10-letniej siostry.

Pierwsze zdarzenie miało miejsce na początku miesiąca na ulicy Kilińszczaków. 28-latek uderzył nastolatka w twarz i uszkodził mu okulary.

Do drugiego zdarzenia doszło w ostatni piątek około godz. 18.40. 17-latek z jego 10-letnią siostrą i 15-letnią koleżanką byli na spacerze na promenadzie nad Jeziorem Zamkowym w okolicy skweru Wiesława Kaszewskiego. Na jednej z ławek siedział 28-latek z

broń, ale nie zdążyła zareagować, bo napastnik uderzył nią chłopaka w głowę. Później okazało się, że to tylko atrapa, ale młodzi ludzie byli przerażeni. 17-latek skupił się na tym, żeby napastnikowi wytrącić pistolet. Mężczyzna uderzył go tym pistoletem kilka razy w głowę, a kiedy chłopak zdołał się odsunąć, rzucił nim w jego kierunku. Połała się krew. Przerażona 10-letnia siostra wzywała pomocy, niestety nikt nie zareagował. Prze-

był mężczyzna z dziećmi. 10-latką poprosiła o pomoc, ale odmówił, tłumacząc, że boi się o swoje pociechy. Dziewczynka pobięła po rodziców do domu. Kiedy pojawili się na miejscu, napastnika już nie było. Rodzice wezwali policję i pogotowie. Chłopak został odwieziony do szpitala, po opatrzeniu ran wypuszczono go do domu. Jak mówi nasz informator, stracił poczucie bezpieczeństwa. Boi się mijanych na ulicy mężczyzn. Jego siostrą musiał zająć się psycholog. - W ostatnim czasie doszło do dwóch podobnych zdarzeń. 28-latek podejrzany jest o czyny z art. 157, par. 2 Kodeksu karnego, za co grozi kara grzywny, ograniczenia wolności albo pozbawienia wolności do 2 lat. Mężczyzna został zatrzymany i doprowadzony do prokuratury. Prokurator postanowił zastosować środki zapobiegawcze w postaci dozoru policyjnego i zakazu zbliżania się do pokrzywdzonych na odległość mniejszą niż 50 metrów, podejrzany nie może się też z nimi kontaktować - informuje rzecznik prasowy Komendy Powiatowej Policji w Wałczu asp. Beata Budzyń.

Mężczyzna zeznał, że... nie podobał mu się kolor włosów chłopaków. Udało nam się ustalić, że kiedy sprawca napadał na dzieci, był pod wpływem narkotyków. z



młodą kobietą i psem. Kiedy dzieci ich mijaly, mężczyzna zaczął wyzywać nastolatka od homoseksualistów. W ohydny sposób zwrócił się do dziewczynki, każąc jej zaspokoić go seksualnie. Dziewczynka zauważyła, że wyciągnął

chodzący obok starszy mężczyzna z psem powiedział tylko, żeby się nie szarpali, bo zadzwoni po policję. Dzieci prosiły, żeby wezwać mundurowych, ale ostatecznie starszy człowiek nie wykonał połączenia. Na placu zabaw nieopodal

Ogłoszenie



**LICEUM OGÓLNOKSZTAŁCĄCE DLA DOROSŁYCH  
PRZY CENTRUM KSZTAŁCENIA „PEDAGOG”**

**PROWADZI NABÓR SŁUCHACZY  
NA ROK SZKOLNY 2020/2021**

ROZPOCZĘCIE NAUKI 19 WRZEŚNIA 2020 r.

**LICEUM OGÓLNOKSZTAŁCĄCE  
DLA DOROSŁYCH W CZŁOPIE**

ZAJĘCIA LEKCYJNE 2-3 RAZY W MIESIĄCU: SOBOTA - NIEDZIELA

**NA PODBUDOWIE:**

- 8-KLASOWEJ SZKOŁY PODSTAWOWEJ ( cykl nauczania 4 lata )
- GIMNAZJUM ( cykl nauczania 4 lata )
- ZASADNICZEJ SZKOŁY ZAWODOWEJ ( cykl nauczania 2 lata )
- MOŻLIWOŚĆ KONTYNUACJI NAUKI NA SEMESTRACH WYŻSZYCH DLA OSÓB KTÓRE NIE UKOŃCZYŁY SZKOŁY PONADGIMNAZJALNEJ (ŚREDNIEJ)

**INFORMACJE O SZKOLE:**

- szkoła została założona w 2001 roku, posiada uprawnienia szkoły publicznej,
- wybór języka obcego (angielski, niemiecki, j.rosyjski),
- przygotowanie do egzaminów i matur,
- bezpłatne egzaminy semestralne,
- dla słuchaczy możliwość ukończenia bezpłatnych kursów zawodowych (spawacz, operator wiałków wiatłowych, urządzenia energetyczne, gazowe, ciepłote, ABC przedsiębiorczości itp.),
- wydajemy zaświadczenia do ZUS, MOPS itp.

**CENTRUM KSZTAŁCENIA „PEDAGOG”  
W CZŁOPIE**

UL. POŁUDNIOWA 16 ; 78-630 CZŁOPA TEL. 504062259 ; 672591008  
UL. FABRYCZNA 7 ; 78-640 TUCZNO TEL. 663647409

ZAPRASZAMY DO KONTYNUACJI NAUKI

REKLAMA

**CZYSZCZENIE**  
TAPICERKI  
SAMOCHODOWEJ  
Dywanów  
Wykładzin



Wałcz, Wojska Polskiego 50  
tel. 518 248 080

**MOBILNY SERWIS 24h**  
ZAKUWANIE  
I DORABIANIE WĘŻY  
HYDRAULICZNYCH



600 429 858

**EM OPTYK**  
Ewelina Lipiec Człopa



733 13 2222

ul. Kilińszczaków 1-3/4  
78-600 Wałcz

pon. - pt. 9<sup>00</sup> - 17<sup>00</sup>  
sob. 9<sup>00</sup> - 13<sup>00</sup>

badanie@emoptyk.pl  
/EMOPTYK

**„Gospoda”**  
zatrudni:

- kierowcę na weekendy
- do pracy w kuchni

tel. 507 526 220



## Było...

Zabieram się do napisania tego felietonu od kilku tygodni. Tak to jest jak się świeci za kogoś

oczami. W którymś momencie trzeba się wycofać. Morduję się przeokrutnie, zaczynam i nie kończę. Zebrałam się dopiero po obejrzeniu Interwencji na Polsacie. W końcu dostrzegłam to, czego wcześniej chyba nie chciałam widzieć.

Bohaterem programu był Park Artsenał. Miejsce, które lubiliśmy i odwiedzaliśmy. Posłuchaliśmy tam paru fajnych koncertów, pośmialiśmy się na stand-upie, rozegraliśmy z dzieckiem kilka partyjek minigolfa. Cieszyliśmy się, że jest wreszcie miejsce, w którym można posłuchać dobrej muzyki, powylegiwać się na hama-

kach, obejrzeć zachód słońca, odpocząć. Niestety od jakiegoś czasu to miejsce nie kojarzy mi się już z dobrą zabawą, tylko z dramatycznymi wydarzeniami, które miały tam miejsce na początku lipca. Od tego czasu poszłam tam raz, wypiliśmy piwo, ale coś mnie kłuło, czułam się nieswojo.

Nie było też tej atmosfery, którą tworzył on. Utalentowany, kreatywny, artystyczna dusza. Niestety miał swojego demona. Było dobrze, kiedy to on pannał nad demonem, a nie demon nad nim. Na początku lipca demon wziął górę i razem schrzaniłi wszystko to, co udało mu się

stworzyć.

Z jednej strony wiem, że w Wałczu trudno coś zbudować. Zawsze coś się komuś nie spodoba. A że palety. A że nie gra disco polo. A że piwo za drogie. A że dziwne to miejsce, takie jakieś hipsterskie. Zagroda dla baranów. Tawerna przeszkadza. Filiżanka przeszkadza. Skutery wodne przeszkadzają. Młodzież na ławkach. Młodzież „na grzybkach”. Wędkarze. Piesi. Rowerzyści. Biegacze. Ciągłe interwencje. Dzwony na kościołach za głośno. Sąsiad kosi trawę. Remont drogi i przejechać nie można. Po co ten hymn? Po co już o ósmej? Dlaczego jemu

się udało, a nie mnie? Pretenzje. Zazdrość. Zawieść.

Z drugiej strony rozumiem, że akurat sąsiedzi Artsenału, po tym, co przeszli, mogą mieć po prostu dość. Rozumiem ich niepokój i brak poczucia bezpieczeństwa. I jak jeszcze słyszę w programie, że jakiś kark, ochroniarz (?) otwarcie mówi, że nie będzie dążył do zgody z sąsiadami, że lubi wojnę i bredzi coś o ustawce ekip, to mi ręce opadają. Jedną z wielu zalet tego miejsca było to, że było wolne od tego rodzaju typów. Było. Słowo klucz.

Zuzanna Błaszczuk-Koniecko

## Pierwsze ofiary COVID w powiecie

We wtorek 18 sierpnia zmarli dwaj mężczyźni chorzy na COVID-19, którzy przebywali w szpitalu w Szczecinie.

Pierwsze ofiary COVID w powiecie We wtorek 18 sierpnia zmarli dwaj mężczyźni chorzy na COVID-19, którzy przebywali w szpitalu w Szczecinie.

Obaj byli mieszkańcami gminy Człopa. Zachorowali po kontakcie z zakażoną osobą, która przyjechała na teren powiatu na pogrzeb z południa Polski. Oprócz nich zaraziło się wtedy 12 innych

osób. Obaj mężczyźni byli w starszym wieku, mieli 74 i 82 lata i choroby współistniejące.

Na ten moment sytuacja wygląda następująco: jest 18 aktywnych przypadków zakażenia wirusem SARS-CoV-2, 3 osoby przebywają w szpitalu, 2 chorych zmarło, od początku zaraziło się 28 osób, 8 wyzdrowiało.

z

## Oddział zamknięty

2 tygodnie przed rozpoczęciem roku szkolnego zlikwidowana została klasa ekonomiczno-językowa w I Liceum Ogólnokształcącym im. Kazimierza Wielkiego w Wałczu.

- Mimo ogromnych starań dyrektor nie mógł uruchomić tego oddziału, ponieważ chętnych było zaledwie 14 uczniów - informuje starosta Bogdan Wankiewicz. - Dyrektor zaproponował uczniom, którzy chcieli uczyć się w klasie ekonomiczno-językowej, naukę w klasie politechnicznej

lub medyczno-przyrodniczej. Będziemy prowadzić rozmowy z dyrektorem Zespołu Szkół nr 4 RCKU, żeby tych uczniów przenieść do klasy licealnej o profilu humanistycznym.

Do naszej redakcji zwrócili się rodzice, którzy są oburzeni faktem, że stało się to tak późno. Ty-

## Bus z dziećmi w rowie

We wtorek 18 sierpnia ok. godz. 11.30 w Golcach bus wiozący dzieci na wypoczynek wpadł do rowu.

We wtorek 18 sierpnia ok. godz. 11.30 w Golcach bus wiozący dzieci na wypoczynek wpadł do rowu. Na szczęście nikomu nic poważnego się nie stało. Dwoje dzieci

uskarżało się na ból w barku i zostały przewiezione do szpitala na obserwację. Lekarze stwierdzili, że nic poważnego im nie grozi. Bus ma jedynie wybitą szybę i urwane lustro. Kierowca najechał na wysepkę, następnie wjechał do rowu, ale udało mu się zapanować nad pojazdem.

Dzieci jechały z Bydgoszczy na wypoczynek do Zatonia. Organizator wycieczki wysłał dla nich zastępczy autokar. Wójt gminy Wałcz Jan

Matuszewski poprosił strażników gminnych, aby zawieźli dzieciom wodę, słodycze i... gadżety. Była też otwarta świetlica wiejska, gdzie mogły spokojnie poczekać na zastępczy autokar, ale dzieci wybrały wiatę na terenie prywatnej posesji, przy której doszło do zdarzenia i gdzie ugościli ich gospodarze.

Kierowca otrzymał mandat 400 zł i 6 pkt. karnych.

mk

dzień po złożeniu deklaracji byli zapewniani, że klasa zostanie utworzona.

- Teraz się okazuje, że od dzieci są ważniejsze pieniądze i oszczędności - oburza się jeden z nich. - To brak szacunku dla uczniów i ich rodziców. Co z młodzieżą, która będzie rezygnować z nauki w sąsiednich miastach, na przykład w Pile, bo tak się przecież często dzieje, kiedy stwierdzą, że nie mają ochoty dojeżdżać? A co z tymi, którzy dojdą do wniosku, że klasa lub profil który wybrali to była pomyłka i zechcą się przenieść? Nie będzie możliwości przenoszenia się uczniów między liceami i poszczególnymi klasami, bo będą zapełnione. W końcu co z tymi, którzy są rzeczywiście humanistami i nauka w klasie z przewagą chemii i fizyki to będzie dla nich kilkuletnia walka?

Tym dzieciom zabrano marzenia...

Starosta B. Wankiewicz jest dobrej myśli i mówi, że uda się uczniom poprzesuwać. Zwrócił uwagę, że młodzież, która wcześniej deklarowała chęć pójścia

do klasy humanistycznej, zbyt późno zrezygnowała, dlatego informacja pojawiła się dopiero 18 sierpnia.

z



REKLAMA

**ADRES REDAKCJI**  
ul. Bankowa 2, 78-600 Wałcz  
**REDAKTOR NACZELNY**  
Zuzanna Błaszczuk-Koniecko  
**I ZESPÓŁ REDAGUJĄCY**

**KONTAKT:**  
e-mail: extrawalcz@gmail.com  
strona internetowa: www.extrawalcz.pl  
Telefon: 67 387 42 43  
Redakcja czynna od poniedziałku do piątku w godzinach od 9:00 do 15:00

**WYDAWCA:**  
Agencja 3 Głowy Produkcystyn  
**KIEROWNIK REDAKCJI**  
Aleksandra Kisielewska-Walukiewicz

**SZEF ZESPOŁU GRAFICZNEGO**  
Damian Kristofsson (na urlopie)  
**ZESPÓŁ GRAFICZNY**  
Piotr Kurzyzna, Aleksandra Kisielewska-Walukiewicz

**MÓZG CAŁEJ OPERACJI**  
Piotr Kurzyzna

**DRUK:**  
Drukarnia AGORA S.A.  
Redakcja nie ponosi odpowiedzialności za treść zamieszczanych reklam i ogłoszeń oraz zastrzega sobie prawo do redagowania i skracania nadesłanych tekstów. Listy nadsyłane do redakcji są wyrazem opinii ich autorów. Redakcja nie zwraca materiałów niezamówionych.

GAZETA ZRZESZONA W  
**PGW/M**  
POLSKA GRUPA  
WYSIANKI 23 MEDIALNA

**Śczygłowski**  
Bizuteria złota i srebrna  
**Zegarki**  
ul. Kilińszczaków 5  
czynne: 10:00 - 18:00



**Domy w CENIE MIESZKANIA**

OSIEDLE  
**PODLEŚNA**  
Agencja Handlowa  
**BAZA**

**Zadzwoń  
i umów się  
na spotkanie**

**694 415 575  
lub 694 415 576**

[www.osiedlepodlesna.pl](http://www.osiedlepodlesna.pl)

**Ostatnie wolne domy!**

REKLAMA

## Grozili policjantom

**W ostatnim czasie Prokuratura Rejonowa w Wałczu skierowała do Sądu Rejonowego w Wałczu wniosek o zastosowanie wobec dwóch podejrzanych mężczyzn środka zapobiegawczego w postaci tymczasowego aresztowania. Sprawcy grozili dwóm policjantom i członkom ich rodzin.**

Do dwóch odrębnych zdarzeń doszło w krótkim odstępie czasu na terenie gmin Wałcz i Mirosławiec. Obaj zatrzymani podczas zdarzeń byli nietrzeźwi, co nie zwalnia ich przed odpowiedzialnością karną. Zdarzenia miały miejsce w domach policjantów, działania agresywnych sprawców były podobne. Mężczyźni grozili i obrażali policjantów i ich rodziny, w tym małe dzieci. Jeden ze sprawców w towarzystwie kolegi wtargnął do mieszkania policjanta, kiedy ten zwrócił mu uwagę na naganne zachowanie. Wobec niego Sąd Rejonowy w Wałczu zastosował tymczasowy areszt na trzy miesiące, a wobec jego kolegi pro-

kurator zastosował dozór policyjny. Do drugiego zdarzenia doszło, kiedy funkcjonariusz wyszedł ze swojego domu, aby uciszyć agresywnego i wulgarnego w stosunku do niego i jego rodziny 36-letniego mężczyznę. W tym czasie akurat zasypiało małe dziecko funkcjonariusza. Sprawca zaatakował policjanta, groził, że spali jego i jego rodzinę. Funkcjonariusz obezwładnił sprawcę i wezwał na miejsce patrol policji. 36-latek po wytrzeźwieniu usłyszał dwa zarzuty: stosowania groźby karalnej oraz spowodowania naruszenia czynności narządu ciała u funkcjonariusza. W tym przypadku sędzia Sądu Rejonowe-

go w Wałczu również zastosował środek zapobiegawczy w postaci tymczasowego aresztowania na trzy miesiące. Przepiętostwo groźby karalnej zagrożone jest karą 2 lat pozbawienia wolności. Aresztowany 36-latek był

już wcześniej karany za groźby karalne i działał w warunkach recydywy, więc kara może być zwiększona o połowę.  
Oprac. z

REKLAMA



**WAŁECKA SPÓŁDZIELNIA MIESZKANIOWA  
LOKATORSKO-WŁASNOŚCIOWA W WAŁCZU**  
78-600 Wałcz • ul. Wojska Polskiego 2-6  
Centrala: 67 258 01 67 - 69 • Sekretariat: wew. 35

### PRZETARG NA NAJEM LOKALU

**Walecka Spółdzielnia Mieszkaniowa  
Lokatorsko-Własnościowa w Wałczu**  
ogłasza przetarg na najem następujących lokali:

• **sala bankietowa WSM**  
(ul. Wojska Polskiego 2-6  
w Wałczu - budynek Spółdzielni)

• **garaż nr III/24A**  
(usytuowany naprzeciw budynku  
Dolne Miasto 16 w Wałczu)

Treść ogłoszenia o przetargu dostępna na stronie [www.wsmwalcz.pl](http://www.wsmwalcz.pl)  
oraz na **tablicy ogłoszeń** w siedzibie WSM L-W w Wałczu.



**Budmet**  
okna i drzwi

**OKNA • DRZWI • ROLETY**

SALAMANDER Ponzio Roto DORMA EI30 EI60

Wałcz, ul. Kołobrzeska 37, tel. 67 258 34 24, 605 548 500  
e-mail: [biuro@pw-budmet.pl](mailto:biuro@pw-budmet.pl)  
[www.pw-budmet.pl](http://www.pw-budmet.pl)

# Ogłoszenia drobne

## -- PRACA --

• Praca- [www.tbswalcz.pl-zakladka-praca](http://www.tbswalcz.pl-zakladka-praca)

• Poszukuję pracy jako sprzątaczką pomieszczeń mieszkalnych oraz biurowych lub opieka nad dzieckiem.  
Tel. 884 342 644

• Zatrudnię emeryta budowlanica.  
Tel. 508 493 588 lub 501 122 557

• Praca dla fryzjerki w Kyriz (miasto partnerskie Wałcz)  
Tel. 608 413 695

• Przyjmę do pracy w barze  
Tel. 505 010 339

• Zatrudnię do składania i montażu mebli z doświadczeniem.  
Tel. 608 416 900

• Zatrudnię do prac remontowych mieszkań, na umowę.  
Tel. 694 159 907

• Samotną starszą osobę przyjmę do opieki nad starszą panią.  
Tel. 796 754 241 lub 603 388 603

• Praca dla pozycjonera stron www - płatny staż z dużą szansą na stałe zatrudnienie. Szukamy osoby ambitnej, która chce się uczyć i rozwijać.  
Kontakt: Jacek@e-hermer.pl, tel. 48 531 004 661

## -- LOKALE, NIERUCHOMOŚCI --

• Sprzedam mieszkanie bezczynszowe w Wałczu na ul.1-go Maja, pow. 57m2, I piętro, ogrzewanie gazowe. Tel. 609 185 124

• Sprzedam mieszkanie 20m2 w Wałczu, ul. Wojska Polskiego.  
Tel. 781 318 958

• Sprzedam działkę budowlaną 521m2+ działkę ogrodniczą 2900m2. Nowe Morzyce.  
Tel. 693 424 150

• Sprzedam lub wynajmę lokal użytkowy w Wałczu. Powierznia 30m2. Dobra lokalizacja.  
Tel. 500 081 681

• Wynajmę lub sprzedam:  
-Sklep w Wałczu o pow. 300 m2 (aktualnie sklep meblowy)  
-2 hale magazynowe w Kołatniku (pow. 400 m2 każda)  
-działkę budowlaną ok. 1500 m2 z budynkiem gospodarczym, uzbrojoną w Chudym( woda, energia elek., instal. gazowa).  
Tel. 602 497 237

• Lokal do wynajęcia 40m2 w Centrum Wałcz.  
Tel. 602 255 827

• Oferuje do wynajęcia pomieszczenie biurowe 14m2.  
- pomieszczenie idealnie nadające się na biuro (posiada wszystkie media).Warunki najmu do uzgodnienia.  
tel. kont.67 258 44 35

• Zamienię mieszkanie 2 pokojowe w kamienicy IIIp. na 2 pokojowe w bloku. Może być zadłużone.  
Tel. 501 160 263

• Sprzedam działki budowlane w Kłębowcu, blisko rzeki.  
Tel. 882 418 294

• Kupię lub wynajmę mieszkanie na parterze, najchętniej na Dolnym Mieście.  
Tel. 603 849 249

• Sprzedam mieszkanie na Dolnym Mieście, trzecie piętro, 3 pokoje, 2 balkony.  
Tel. 603 849 249

• Wynajmę mieszkanie na Dolnym Mieście lub w najbliższej okolicy, najchętniej w rejonie Alei Zdobywców Wału Pomorskiego, maksymalnie I piętro.  
Tel. 606 380 057

• Sprzedam działkę budowlaną 1585m. z warunkami do zabudowy, wyjazd z drogi asfaltowej w Przybkwie gmina Wałcz,  
Tel. +44 786 424 74 19  
• Kupię działkę budowlaną, najchętniej Morzyce.  
Tel. 733 303 955

• Sprzedam dom w Wałczu.  
Tel. 604 927 771

• Sprzedam mieszkanie bezczynszowe 74,82m plus garaż blaszany w Wałczu.  
Tel. 603 576 812

• Sprzedam tanio 2 mieszkania. Dom po remoncie 80m2, CO nowe oraz domek letniskowy 35m2. Poza Wałczem.  
Tel. 721 789 178

• MAZURY. Domek nad jeziorem Tajty, k. Giżycka. Posesja ogrodzona. Wypoczynek dla rodziny.  
Tel. 517 116 217

• Do wynajęcia garaż na Dolnym Mieście.  
Tel. 662 717 466

• Kupię mieszkanie w bloku. Może być do remontu. Gotówka.  
Tel. 609 002 462

• Do wynajęcia mieszkanie, 2-pok, umeblowane, 49 m2.  
Tel. 697 118 216

• Zamienię mieszkanie 3 pokojowe, II piętro, po remoncie na parter.  
Tel. 669 444 690

• Do wynajęcia mieszkanie w Wałczu dwupokojowe w dobrym stanie od zaraz.  
Tel. 695 576 198

## -- RÓŻNE --

• Przewóz osób busem. Kraj, zagranica. Mówię biegle po j. Niemieckim.  
Tel. 724 649 303

• Usługi remontowo-budowlane. Szpachlowanie, wykończenia wnętrz.  
Tel. 883 510 741

• Usługi remontowo-budowlane. Wykończenia wnętrz. Malowanie, kafelki, ogrzewanie podłogowe, zabudowy, karton-gips, kostka brukowa, szpachlowanie, elewacja. Zadzwoń i umów się na wycenę.  
Tel. 795 177 634

• Sprzedam wózek inwalidzki elektryczny.  
Tel. 661 116 521

• Sprzedam mleko, śmietanę, ser i jajka z własnej hodowli.  
Tel. 693 424 150

• Sprzedam Opel Insignia Sports Tourer. 2015 r. Poj. Silnika 1956, Diesel, moc silnika-143. przebieg 110 tys., Automat, biały kolor.  
Tel. 691 793 005

• Remonty i wykończenia wnętrz.  
Tel. 504 160 153

• Ekonomiczne elektryczne ogrzewanie dla nowo budowanych lub remontowanych lokali. Każde pomieszczenie ze sterownikami, produkcja prądu z paneli fotowoltaicznych. Usługa kompleksowa wraz z pełną dokumentacją.  
Tel. 533 626 165

Ogłoszenia drobne: 99 gr za słowo, ramka +25%

REKLAMA

## Praca w Holandii

Poszukuję pracowników sektora ogrodniczego, praca przy zbiorach owoców i zbior warzyw z pól.

Stawka od 10 euro/godzina.

Rekrutacja i informacje: Biuro w Wałczu, Kościuszki 12A, tel. 672584108, 603122111, preferowany kontakt osobisty z ważnym dokumentem tożsamości.  
Aktualne oferty na [www.posrednictwoholandia.pl/lic.4933/](http://www.posrednictwoholandia.pl/lic.4933/)

Wójt Gminy Wałcz informuje, że zostały wywieszone na tablicy ogłoszeń Urzędu Gminy Wałcz oraz na stronie BIP Gminy Wałcz wykazy oraz ogłoszenia nieruchomości przeznaczonych do zbycia, najmu i dzierżawy.

## SPRZEDAM

Fotelik samochodowy montowany tyłem Klippan Kiss 2 z wkładką niemowlęcą (0 - 18 kg). Solidny i bezpieczny, 4 gwiazdki ADAC, przeszedł Test Plus. 3 poziomy regulacji, mocowanie za pomocą isofix lub pasów bezpieczeństwa, po wypięciu z bazy może służyć jako nosidełko. Samochód, w którym zamocowany był fotelik nie brał udziału w wypadku, ani kolizji. Stan bardzo dobry.

TEL. 696 344 453



studio **extra**  
reklamy

## Agencja reklamowa

- Projekty
- Wizualizacje
- Banery
- Ulotki
- Wizytówki
- Kalendarze
- Plakaty
- Gadżety

## Wydawnictwo

Skład i druk

- Czasopism
- Książek
- Katalogów

www.studioextra.pl  
ul. Bankowa 2  
tel. 67 387 42 43

biuro@studioextra.pl  
78-600 Wałcz

materiały biurowe dla firm z logotypami i ciekawą wizualizacją, umów się na spotkanie

**MAX** Pośrednictwo  
Finansowo  
Ubezpieczeniowe

Monika Szymańska  
ul. Kilińszczaków 25/2, 78-600 Wałcz  
(naprzeciwko poczty, I piętro)

tel. 500 298 639, fax 67 258 80 33

czynne: pon.-pt. 9.00-18.00 sobota 9.00-13.00

ksero, fax  
kredyty  
fundusze inwestycyjne  
doładowania telefonów  
ubezpieczenia  
tłumaczenia dokumentów  
opłaty za media 2 zł

## Skład węgla

Wałcz ul. Bydgoska 86

Godziny otwarcia:

pn-pt: 8.00-16.00 sob: 8.00-12.00  
tel. 515 107 867

Do  
25 km  
DOWÓZ  
GRATIS

## NOWE NIŻSZE CENY

### Węgiel luzem

- orzech - 700 zł (26 MJ)
- kostka - 750 zł (26 MJ)
- ekogroszek - 700 zł (26 MJ)
- ekogroszek premium - 800 zł (28 MJ)
- groszek - 650 zł (26 MJ)
- orzech premium - 800 zł (28 MJ)

### Węgiel workowany

- orzech - 20 zł/worek
- ekogroszek - 20 zł/worek

**HURT DETAL**

[www.skladwegla.biz](http://www.skladwegla.biz)

AUTORYZOWANY DEALER POLSKIEJ GRUPY GÓRNICZEJ



**kurczakpieczony.pl**  
**Już teraz zamów ONLINE!**

Dostawa jedzenia bez kontaktu z dostawcą

**NOWOŚĆ**  
**EXtraLodzik**

Zeskanuj kod

602 499 106

ogłoszenie

# Coś na ząb

## Chłodnik

**Wykonanie:** Botwinę drobno siekamy. Mogą ją zastąpić buraki, które kroimy w drobną kostkę. Gotujemy do miękkości dodając kilka kropel octu co zapobiega odbarwieniu buraków. Zachowują one wtedy intensywny czerwony kolor. Po ugotowaniu odstawiamy do ostudzenia i kroimy pozostałe składniki. Rozpoczynamy od ogórków, które po obraniu ze skórki kroimy na drobną kostkę, odstawiamy na kilka minut do oddzielnego naczynia i posypujemy solą. Sól powoduje, że ogórek mięknie i nie „chrupie” między zębami. Pozostałe składniki również kroimy w drobną kostkę. Wszystko dodajemy do ugotowanej i wystudzonej boćwiny lub buraków, zalewamy maślanką lub zsiadłym mlekiem oraz dodajemy śmietanę. Solimy i pieprzymy do smaku. Wkładamy do lodówki. Chłodnik najlepiej smakuje po kilkunastu godzinach, kiedy wszystkie składniki dokładnie się „przegryzą”.

**Składniki:**

- 2 pęczki botwinki lub 6 buraków,
- pęczek szczypiorku,
- pęczek rzodkiewki,
- kilogram świeżych ogórków,
- 3 jajka ugotowane na twardo,
- pęczek koperku,
- 250 ml. śmietany,
- 2 litry maślanki lub zsiadłego mleka,
- sól i pieprz do smaku.

**Smacznego!**



REKLAMA



## WYCIĄG Z OGŁOSZENIA O PRZETARGU

## BURMISTRZ MIASTA WAŁCZ OGŁASZA DRUGI USTNY PRZETARG NIEOGRANICZONY NA SPRZEDAŻ NIŻEJ WYMIENIONYCH NIERUCHOMOŚCI:

1. Niezabudowana nieruchomość gruntowa – działka o numerze geodezyjnym - 253/1, zlokalizowana w Wałczu przy ul. Kołobrzeskiej o powierzchni 2038 m<sup>2</sup>. Zgodnie ze „Studium uwarunkowań i kierunków zagospodarowania Miasta Wałcz”- nieruchomość położona jest w strefie oznaczonej jako U – teren zabudowy usługowej. Dla nieruchomości prowadzona jest Księga Wieczysta: Nr KO1W/00029417/9 w Sądzie Rejonowym w Wałczu. W dziale III Księgi wieczystej urządzonej dla działki wpisane zostały prawa osób trzecich, które nie dotyczą tej działki. Klasyfikacja gruntu RIVb. Dla działki wydana decyzja o warunkach zabudowy.
  - cena wywoławcza działki wynosi 144.000,00 zł. (obniżona o 10%). Do wylicytowanej ceny uzyskanej w przetargu zostanie doliczony podatek VAT (23%),
  - osoby wyrażające chęć wzięcia udziału w przetargu winny wpłacić wadium w wysokości 14.000,00 zł w kasie Urzędu Miasta Wałcz lub na konto Gminy Nr 3812403712111000043636633 PKO SA o/Wałcz. Wadium winno znaleźć się na koncie Urzędu najpóźniej dnia 5 października 2020r.
  - postąpienie nie może być niższe niż 1440,00 zł.
2. Niezabudowana nieruchomość gruntowa składająca się z dwóch działek oznaczonych numerami geodezyjnymi: 32/5 o pow. 1132 m<sup>2</sup> i 5654/4 o pow. 2752 m<sup>2</sup>, o łącznej powierzchni 3884 m<sup>2</sup>, położona w Wałczu przy ul. Nowomiejskiej i ul. Podleśnej w pobliżu drogi krajowej nr 10. Zgodnie z obowiązującym na tym terenie planem miejscowym nieruchomość położona jest w jednostce oznaczonej symbolem 5Um - teren zabudowy usługowo-mieszkaniowej, w tym rzemieślniczej z dopuszczeniem zabudowy mieszkalnej (mieszkanie dla właściciela). Dla nieruchomości prowadzona jest Księga Wieczysta: KO1W/00033842/8 w Sądzie Rejonowym w Wałczu – nieruchomość wolna od obciążeń. Klasyfikacja gruntu: działka 32/5 - RVI, działka 5654/4 - RV, RVI, dr
  - cena wywoławcza działki wynosi 292.000,00 zł. (obniżona o 20%). Do wylicytowanej ceny uzyskanej w przetargu zostanie doliczony podatek VAT (23%),
  - osoby wyrażające chęć wzięcia udziału w przetargu winny wpłacić wadium w wysokości 29.000,00 zł w kasie Urzędu Miasta Wałcz lub na konto Gminy Nr 3812403712111000043636633 PKO SA o/Wałcz. Wadium winno znaleźć się na koncie Urzędu najpóźniej dnia 5 października 2020r.
  - postąpienie nie może być niższe niż 2920,00 zł.

Przetargi odbędą się dnia 9 października 2020 r. w Urzędzie Miasta Wałcz Pl. Wolności 1 w sali Nr 109 o godzinie: poz. 1 – 9:30, poz. 2 - 10:00.

Pełną informację dotyczącą nieruchomości oraz przetargu zawiera ogłoszenie wywieszone na tablicy ogłoszeń w siedzibie Urzędu Miasta Wałcz przy Placu Wolności 1 oraz na stronie internetowej Urzędu Miasta Wałcz [www.walcz.pl](http://www.walcz.pl) w zakładce - sprzedaż nieruchomości oraz na stronie [www.bip.walcz.pl](http://www.bip.walcz.pl) w zakładce sprzedaż/dzierżawa/najem nieruchomości - przetargi na sprzedaż/dzierżawę nieruchomości. Szczegółowe informacje można uzyskać również w Wydziale Gospodarki Nieruchomościami Urzędu Miasta Wałcz, pokój Nr 115 tel. Nr 067 – 258 44 71 w. 30.

Zapraszamy do udziału w przetargu

# WYPRZEDAŻ

## MEBLI EKSPOZYCYJNYCH

Fabryka mebli tapicerowanych ILIKO w Człopie, organizuje wyprzedaż mebli ekspozycyjnych po atrakcyjnych cenach. W ofercie duża gama mebli tapicerowanych - narożniki, kanapy, fotele, sofy z funkcją Relax.

Meble można oglądać w naszej firmie od poniedziałku do piątku w godzinach od 10.00 do 14.00

Kontakt telefoniczny od poniedziałku do piątku w godzinach od 8.00 do 14.00

**ILIKO Sp. z o.o.** 78-630 Człopa  
Ul. Witosy 13/14 Tel. 606 393 438



**ILIKO**  
FABRYKA MEBLI TAPICEROWANYCH

Zapraszamy wszystkich zainteresowanych



Na balkonie w bloku opala się piękna naga kobieta. Nagle z góry zjeżdża kartka na sznurku. Na kartce jest napisane:

-Jeśli chcesz się ze mną kochać pociągnij 2 razy, jeśli nie pociągnij 50 razy z czego ostatnie 10 bardzo szybko.

Gliniarz z drogówki wraca do domu i od progu woła syna:

-Pokaż dzienniczek!  
Syn wyciąga dzienniczek. W środku kilka pał i 100 złotych. Ojciec wprawnym ruchem chowa kasę i mówi:  
-No, przynajmniej w domu wszystko w porządku.

Mama pyta Jasia:

-Jasiu, dlaczego nie bawisz się już z Kaziem?  
-Mamo, a czy ty byś chciała się kolegować z kimś kto pali, pije i przeklina?  
-Nie, Jasiu.  
-No widzisz, Kaziu też nie chce.

Matematyk z żoną opuszcza hotel. Stoją z bagażami na ulicy. Żona mu nie ufa, gdyż jest wielce roztrągnięty, więc mówi:  
- Poczekaj tu i przypilnuj bagaży, a ja zamówię taksówkę.

Zostawiła go mruczącego coś pod nosem. Gdy wróciła po kilku minutach mąż powiedział:

- Wydawało mi się, że mówiłaś, że mamy 10 walizek, a ja policzyłem tylko do dziewięciu.  
- Ależ nie - mówi żona - Przecież jest 10.  
- Nie, policz sama: zero, jeden, dwa trzy...

## Społecznik stawia na młodzież

Po kilkumiesięcznej przerwie powraca tradycyjny nabór do Programu Społecznik na lata 2019-2021. Pula środków zarezerwowana na to rozdanie pozwoli na realizację ponad 200 społecznych projektów. Nie zabraknie nowości. Na wybór części projektów będzie miała wpływ Rada Młodzieży Województwa Zachodniopomorskiego.

Część działań zaplanowanych w programie, ze względu na rygor sanitarny, została zatrzymana przez pandemię koronawirusa. Organizacje pozarządowe i grupy nieformalne mogły jedynie korzystać ze specjalnego naboru „Społecznik na Ratunek”, który skupiał się na wspieraniu działań związanych z walką z Covid-19. Przyznane dotacje zostały wtedy przeznaczone m.in. na organizację wsparcia psychologicznego czy zakup ozonatorów.

Społecznicy i społeczniczki, w ogłoszonym jeszcze w sierpniu naborze, będą mogli starać się o środki z pierwszego filaru, a więc mikrodotacje (dofinansowanie do 4 tys. zł). Łącznie na ten cel samorząd województwa zachodniopomorskiego zarezerwował 900 tys. zł, w tym ponad 10 proc. tej kwoty zostanie przeznaczony na działania „młodzieżowe”.

- Na Pomorzu Zachodnim chcemy budować otwartą społeczność, społeczeństwo obywatelskie. Dzięki

Programowi Społecznik, od trzech lat realizujemy setki wspaniałych inicjatyw - proekologicznych, kulturalnych, edukacyjnych i sportowych. Jesteśmy otwarci na głos młodych ludzi. Czas kwarantanny pokazał, że młodzież chętnie angażuje się w działania społeczne i wolontarystyczne, dodatkowo tworząc różnego rodzaju aplikacje i grupy kontaktowe. Chcemy wzmacniać kompetencje leaderskie młodych ludzi, angażować w działania obywatelskie - mówi marszałek województwa zachodniopomorskiego Olgię Geblewicz.

Program Społecznik, podobnie jak wcześniej, realizowany jest w podziale na pięć subregionów, tak by środki mogły trafić do każdego powiatu i gminy Pomorza Zachodniego. W tym rozdaniu jednak na wybór części projektów będzie miała wpływ Rada Młodzieży Województwa Zachodniopomorskiego. Pełnić będzie funkcję „głosu doradczego”.

RMWZ działa przy Sekretariacie ds. Młodzieży WZ, jest ciałem

konsultacyjnym powołanym przez marszałka. W skład obecnej kadencji wchodzi 21 kobiet i 19 mężczyzn, którzy reprezentują młodzieżowe organizacje pozarządowe, młodzieżowe rady miast i gmin oraz organizacje działające na rzecz młodzieży, takie jak samorządy uczniowskie i organizacje akademickie.

Młodzież zarekomenduje do dofinansowania po 5 projektów z każdego subregionu (wcześniej projekty pod względem formalnym i merytorycznym oceni komisja konkursowa). Rada szczególnie zwracać będzie uwagę na działania zwiększające zaangażowanie młodzieży w życie lokalnych i szkolnych społeczności, wzmacniające świadomość obywatelską uczniów i studentów oraz pobudzające młodych do tworzenia własnych inicjatyw na rzecz najbliższego otoczenia.

Dotyczyć to będzie takich obszarów jak: nowe technologie i innowacje, polityka klimatyczna, walka z wykluczeniem społecznym czy aktywności obywatelskie.

O środki z Programu Społecznik, podobnie jak przy wcześniejszych naborach, mogą ubiegać się nie tylko organizacje pozarządowe, ale również współpracujące z nimi grupy nieformalne. Nabór do potrwa od 19 do 30 sierpnia 2020 r. Wyniki z tego rozstrzygnięcia zostaną ogłoszone w połowie września. Społecznicy będą mogli ubiegać się o mikrodotacje na pomysły realizowane od 23 września do 6 grudnia 2020 r.

Szczegółowe informacje na temat zasad ubiegania się o wsparcie umieszczone są na stronie internetowej Koszalińskiej Agencji Rozwoju Regionalnego S.A.

Oprac. z

**Kolejny nabór**  
**Program Społecznik**  
Prawie milion złotych na projekty!

10% środków rekomendowanych przez Radę Młodzieży Województwa Zachodniopomorskiego

## SALON LAMP WAŁCZ



**NAJWIĘKSZA**  
EKSPOZYCJA W PROMIENIU 100KM  
**NOWE KOLEKCJE 2020**



ul. Kołobrzeska 8  
78-600 Wałcz  
Tel. 67 258 92 31

Godziny otwarcia  
pn - pt: 10<sup>00</sup>-18<sup>00</sup>  
sobota: 10<sup>00</sup>-14<sup>00</sup>

[www.salonlamp.eu](http://www.salonlamp.eu)



# Uszy do góry

**Certyfikowane trenerki psów i ich wielkie miłośniczki Ada Szczerbo-Niefiedowicz i Dominika Lisowska oraz ich psy pomagają w nauce komunikacji pies-pies oraz pies-człowiek.**



A. Szczerbo-Niefiedowicz z wykształcenia jest leśnikiem, ukończyła kurs trenera psów oraz szkolenie pracy z psami z problemami behawioralnymi. Z kolei D. Lisowska jest absolwentką psychologii stosowanej zwierząt, również ukończyła kurs trenera psów. Tworzą duet Uszy Do Góry.

by, czego się boją - mówi Dominika Lisowska.

Pomysł na połączenie pasji z możliwością zarabiania pieniędzy pojawił się, kiedy Ada wyjechała na studia do Poznania. Tam bardzo brakowało jej psa rodziców. Trudno jej było się z tym pogodzić, dlatego zaadaptowała psa ze schroniska.

nim pracować, jak wykorzystywać jego predyspozycje rasowe w odpowiedni sposób a nawet jak się z nim bawić, aby było to przyjemne zarówno dla opiekuna, jak i psa.

- Wtedy zrodził się pomysł, żeby przypomnieć ludziom ten zapomniany przez nas psi język. Po prostu, aby pomóc psom i ludziom

dostać jedzenie, wyjść na spacer, by załatwić potrzeby fizjologiczne i pilnować podwórka. A to tylko część wielu podstawowych psych potrzeb. Mijają czasy podwórkowych burków przywiązanych do budy, kolczatek i przeświadczenia, że pies ma słuchać pana.

Podczas pracy trenerki wyznają zasadę, że pies nigdy nie jest problemem. Raczej sam ma różnego rodzaju problemy, wynikające zazwyczaj z braku zrozumienia przez opiekuna. Przekonują, że w większości przypadków sukces zależy właśnie od opiekuna, jego konsekwencji, nastawienia, sposobu myślenia i chęci. Pokazują w jaki sposób pracować, jak dostosować poziom trudności do predyspozycji psa i jak się z nim komunikować. Zajmują się głównie pracą z człowiekiem, ponieważ to właśnie opiekun będzie żył ze swoim psiakiem na co dzień. Dają narzędzia i warsztat i z dumą patrzą na postępy.

- Czasem wystarczy wprowadzić zasady do życia psa, schemat działania i konsekwentnie go przestrzegać - przekonują. - Wtedy pies z pobudzonego, nerwowego i przestraszonego zmienia się nie do poznania. Mając ten bezpieczny, znany schemat dnia, wie, jak zachować się w konkretnych sytuacjach. Wie, że nie musi szczekać na domofon, bo to nic strasznego. Wie, że nie trzeba skakać na gości, aby ich przywitać. Uczy się, że nie musi bez przerwy kontrolować nerwowo otoczenia, bo opiekun panuje nad sytuacją.

Metody duetu Uszy Do Góry opierają się na pozytywnym wzmocnieniu i negatywnym wygaszeniu.

- Mówiąc po ludzku nagradzamy za pożądane zachowanie, a zachowania niepożądane kažemy na zasadzie straty. Nigdy nie karcimy ani nie krzyczymy na psa. Pozytywne metody dają duże lepsze i trwalsze efekty niż metody awersyjne. Przede wszystkim pies nam ufa i chce z nami współpracować - zapewniają. - Metody awersyjne powodują, że pies kojarzy człowieka

z bólem, a to uniemożliwia nawiązanie prawidłowej więzi opartej na wspólnym zaufaniu.

**„Mówiąc po ludzku nagradzamy za pożądane zachowanie, a zachowania niepożądane kažemy na zasadzie straty. Nigdy nie karcimy ani nie krzyczymy na psa „**

Oczywiście każdy pies jest inny i my jako specjalistki musimy dostosować metodę do konkretnego przypadku. Musimy ocenić motywację psa. Uwielbiamy ten moment, gdy opiekun zaczyna rozumieć swojego psa, jakby otworzyła mu się w głowie jakaś klapka i nagle wie, co robić, by pies słuchał. Największą satysfakcją czujemy jednak, gdy widzimy przemianę u psów, gdy stają się spokojne, opanowane i szczęśliwe.

Pierwsza konsultacja odbywa się zazwyczaj w domu klienta, trenerki chcą wtedy poznać psa, sprawdzić co już potrafi, jaki ma problem, jak wygląda jego codzienność. Tylko na podstawie obserwacji i oceny mogą skonstruować plan działania. Kolejne spotkania odbywają się w zależności od potrzeb i możliwości psiaka i opiekuna. Albo u klienta, albo na neutralnym, bezpiecznym gruncie (park, las, polanka). Często zapraszają też klientów „do siebie”, tzn. na wynajmowane przez nas ogrodzone boiska przy ul. Bydgoskiej w Wałczu. W niedalekiej przyszłości, o ile sytuacja z epidemią pozwoli, planują rozpoczęcie szkoleń grupowych oraz zajęć socjalizacyjnych dla szczeniaków.

Kontakt:

Ada 733 863 222,

Dominika 724 118 668



- Miałyśmy przyjemność pracy i nauki u znanych i cenionych behawiorystów oraz trenerów psów z ogromem wiedzy naukowej i pasji - podkreśla A. Szczerbo-Niefiedowicz. - Uzyskałyśmy mnóstwo wiedzy teoretycznej, ale przede wszystkim praktycznej. Miałyśmy możliwość indywidualnej pracy z psami schroniskowymi, często problemowymi, lęklivymi, nadpobudliwymi. Widziałyśmy efekty treningów i na naszych oczach właśnie dzięki tej pracy i zaangażowaniu znajdowały one nowe domy.

Właścicielki uwielbiają uczyć się o psach, przebywać z nimi, obserwować ich zachowania. Ada Szczerbo-Niefiedowicz jako dziecko marzyła o tym, by umieć rozmawiać ze zwierzętami.

-Dzięki szkoleniom i kursom rzeczywiście to potrafimy. Rozumiemy psy i potrafimy sprawić, by one rozumiały nas. Studia w tym kierunku oraz szkolenia pod skrzydłami profesjonalistów otworzyły nam oczy na psią psychikę. Zrozumiłyśmy jak psy komunikują się między sobą, ale też z człowiekiem. W jaki sposób się uczą, jakie mają potrze-

Okazało się, że zwierzę ma całe mnóstwo problemów socjalnych.

- Kiedy tak mijały pierwsze dni z Dzikim, zaczęłam interesować się pracą właśnie z takimi „problemowymi” psami. Zaczęliśmy stopniowo budować zaufanie, dużo pracowaliśmy nad przełamywaniem strachu oraz opanowaniem emocji - opowiada. - Dodatkowo wprowadziłam jasny schemat dnia i konkretne zasady, naukę komend, wygaszanie niepożądanych zachowań i udało się. Dzik jest teraz wspaniałym kompanem.

**„Czasem wystarczy wprowadzić zasady do życia psa, schemat działania i konsekwentnie go przestrzegać”**

Po tej przygodzie stwierdziła, że wiele osób nie ma pojęcia jak żyć z psem tak, żeby był szczęśliwy i bezpieczny, a w konsekwencji mniej problemowy. Jak zaspokajać jego podstawowe potrzeby, jak z

stworzyć więź opartą na współpracy, zaufaniu i komunikacji. Dominiki nie musiałam długo prosić o współpracę. Od samego początku była pełna entuzjazmu i zaangażowania. Od razu zaproponowała szkolenie w Warszawie i założenie działalności - opowiada A. Szczerbo-Niefiedowicz.

Właścicielki firmy Do Góry Uszy oferują klientom naukę wspólnego, harmonijnego życia z psem. Pokazują, jak nauczyć nowych komend, jak wygaszać niepożądane zachowania, jak „rozmawiać” z psem, by rozumiał opiekunów i jak czytać jego mowę ciała. Oferują także profesjonalną opiekę i funkcjonalne spacerowanie z psami pod nieobecność właścicieli. Pomagają wybrać konkretną rasę psa w zależności od trybu życia i potrzeb opiekuna.

- Odkąd zamieściliśmy krótki post z naszą ofertą na Facebooku zgłaszają się do nas ludzie szukający pomocy. Cieszymy się, bo widzimy, że powoli zmienia się myślenie i podejście ludzi do życia z psem. Opiekunowie chcą, by psiaki dobrze czuły się w ich towarzystwie - mówią trenerki. - Kiedyś pies miał





21 sierpnia „Ból i blask”  
- spotkanie z Alicją Morawską-Rubczak

28 sierpnia „80 milionów”  
- spotkanie z Haliną Kuch

Letnia Akademia Sztuk niedziela,  
g.11:00 - Promenada jeziora Raduń  
(wstęp wolny)

23 sierpnia Street art- break dance, mu-  
zyka, graffiti,  
warsztaty z Pawłem Klakiem

Środeczek , g.16:00 - Skwer przy WCK  
(wstęp wolny)

19 sierpnia „Wehikuł kreatywności” i  
„WYmiennik - uwolnij swoją garderobę”

26 sierpnia „Barwy zmysłów” i Teatr  
Inaczej czyta dzieciom

#### Teatr Rodzinny

29 sierpnia g.11:00 i 13:00 - sala widowi-  
skowa WCK

Teatr Rodzinny - „Kuuki” Art Fraction  
Foundation, spektakl dla rodzin z dzieć-  
mi w wieku od 3 miesięcy do 2 lat, bilety  
10 zł od osoby

29 sierpnia, g.14:00 - Promenada jeziora  
Raduń ( wstęp wolny)  
ZAKOŃCZENIE LATA- Z MIŁOŚCI  
DO WAŁCZA wraz z obchodami  
75-LECIA POMORZA ZACHODNIE-  
GO

30 sierpnia, g.11:00 - Hol WCK  
(wstęp wolny)  
„WSZYSTKO, CO KOCHAM”  
- otwarcie galerii sztuki i rękodzieła  
w WCK

#### Centrum Informacji

##### Turystycznej

czynne:

**wtorek – piątek**  
od godz. 10:00 – 17:00

**sobota**  
od godz. 09:00 – 16:00

Szczegółowe informacje odnośnie  
wszystkich imprez, zajęć, warsztatów  
oraz kótek zainteresowań  
będzie można uzyskać  
w Centrum Informacji Turystycznej  
i Kulturalnej (hol WCK) pod  
nr tel. **67 381 95 60**  
lub na stronie internetowej  
**www.wck.info.pl**

## Tylko dla kobiet

21 września w WCK rusza program rozwoju osobistego dla wałczanek „Własnym Rytmem, Własnym Głosem”.

Jest on skierowany do kobiet z rodzin dotkniętych problemem uzależnienia: kobiet współuzależnionych (żon i matek alkoholików), DDD i DDA - dorosłych córek z rodzin dysfunkcyjnych (ukończone 18 lat) i trzeźwiejących alkoholiczek (warunek min. rok abstynencji).

Projekt w całości finansowany ze środków Miejskiej Komisji Rozwiązywania Problemów Alkoholowych w Wałczu pod patronatem burmistrza.

- Nadrzędnym celem programu jest pomoc kobietom w lepszym rozumieniu siebie i swoich potrzeb, budowaniu stabilności emocjonalnej, rozwijanie optymalnych umiejętności i strategii radzenia sobie w trudnych sytuacjach życiowych oraz podnoszenie jakości życia - mówi Alicja Kożuchowska.

- Projekt uwzględnia kompleksowe wspieranie osoby współuza-

leźnionej. Jest on kierowany do kobiet, które odbyły już pierwszy etap zdrowienia, mają podstawową wiedzę na temat zaburzenia, które je dotknęło. Program jest postrzegany jako pogłębiony etap wychodzenia z syndromu współuzależnienia: proces zmiany w kierunku rozwoju osobistego i społecznego. Alicja Kożuchowska jest pedagogiem, instruktorką programu profilaktycznego Program Siedmiu Kroków Fundacji ETOH, trenerką rozwoju osobistego, certyfikowaną terapeutką tańcem, absolwentką wielu szkoleń i programów dla osób współuzależnionych, organizowanych przez Instytut Psychologii Zdrowia w Warszawie

Trwa rekrutacja. Ilość miejsc ograniczona. Zgłoszenia i zapisy:  
alicja@wlasnymrytmem.pl  
Tel: 508 341 608

## Taneczne wakacje dobiegły końca

Tancerze Szkoły Tańca „Astra Luna” przetańczyli cały ostatni miesiąc.

Młodsze tancerki z Akademii Przedszkolaka solidnie trenowały walca angielskiego oraz poleczkę a także na podstawie autorskich tańców edukacyjnych ćwiczyły świadomość swojego ciała, koordynację i podstawowe kierunki w przestrzeni. Starsi tancerze brali udział w specjalnie przygotowanym planie treningowym na czas wakacji. W każdym tygodniu oprócz treningu tanecznego mieli przyjemność brać udział w treningu z różnych dyscyplin z zaproszonym gościem specjalnym. Byli to między innymi: Robert Reiter, trener karate, Grzegorz Kraszczuk, trener aikido, Daria Lipka - trenerka fitness oraz Jagienka Paluszkiwicz - trenerka tańca nowoczesnego.

Nowy sezon 2020/2021 „Astra Luna” rozpoczyna już od września, trenerzy zapraszają osoby w każdym wieku. Szczegóły na facebookowym profilu Szkoły Tańca „Astra Luna”.  
mk



#### Kącik Zwierzoluba

## Spacer z podziękowaniem

15 sierpnia zorganizowaliśmy akcję „My z Wami, Wy z nami, czyli razem możemy więcej”, której celem była promocja stowarzyszenia, ale przede wszystkim, podziękowanie wszystkim właścicielom zwierząt za to, że nimi są.

Spacer ulicami miasta rozpoczęliśmy o godzinie 12.00, udając się w kilku kierunkach. Każdy napotkany przez nas i wolontariuszy opiekun psa, otrzymał pakiet stowarzyszeniowy- wizytówkę, naklejkę z logo oraz woreczki na psie odchody (dzieci- pomarańczowe baloniki), a za symboliczną złotówkę do puszeki- również



przypinkę z logo i z napisem promującym posiadanie czworonoga np. „Jestem dumnym posiadaczem zwierzaka”, „Mam serce dla zwierząt”, czy „Jestem przyjacielem zwierząt”. Niestety, pogoda trochę pokrzyżowała nam plany, gdyż temperatura sięgała 30 stopni, i większość psiaków spędzała ten ciepły czas w domu lub nad jeziorem, więc trudno było kogoś spotkać. Utwierdziło nas to w przekonaniu, że takie spacerki, tym razem już spontaniczne, bez wcześniejszego ogłaszania akcji, musimy robić wieczora-

mi, przy niższej temperaturze, więc spodziewajcie się nas niebawem na ulicach Wałcza. Jeśli ktoś chciałby dowiedzieć się więcej o naszym działaniu, dołączyć do RdZ, zapraszamy 29 sierpnia od godziny 14.00 na MOSiR, gdzie stanie nasz pomarańczowy, stowarzyszeniowy namiot w ramach wałeckiego „Pożegnania lata”. Do zobaczenia niebawem



REKLAMA



**Albatros Aluminium Sp. z o.o. producent światowej klasy profili aluminiowych, w związku z rozwojem swojej działalności, poszukuje kandydatów/ kandydatek na stanowisko:**

## KONTROLER JAKOŚCI

*Miejsce pracy: Wałcz*

**Zadania:**

- Kontrola jakości wyrobów gotowych oraz półproduktów w procesach produkcyjnych: kontrola pomiarowa oraz ocena wizualna pod kątem wad;
- Kontrola jakości zgodna z wymaganiami rysunku technicznego;
- Nadzór nad przyrządami kontrolno-pomiarowymi: ewidencja przyrządów oraz zapewnienie ważności (legalizacji) wszystkich przyrządów używanych w procesach;
- Raportowanie wykonanych czynności/kontroli jakościowych w procesach produkcyjnych do bezpośredniego przełożonego;
- Zarządzanie wyrobem niezgodnym w procesie produkcyjnym: identyfikacja, izolacja oraz ewidencja wyrobów niezgodnych;

**Oczekiwania:**

- Wykształcenie techniczne
- Znajomość rysunku technicznego – warunek konieczny
- Zdolności analityczne
- Bardzo dobra organizacja pracy

**Oferujemy:**

- Umowę o pracę
- Stabilne warunki zatrudnienia
- Pracę w dużej i rozwijającej się firmie

**Oferty zawierające CV oraz list motywacyjny prosimy przysłać drogą elektroniczną na adres [info@albatros-aluminium.com](mailto:info@albatros-aluminium.com) lub składać na adres firmy w Wałczu przy ul. Południowej 36.**

Prosimy również o dołączenie do aplikacji poniższej klauzuli:  
„Wyrażam zgodę na przetwarzanie moich danych osobowych dla potrzeb niezbędnych do realizacji procesu rekrutacji prowadzonego obecnie lub w przyszłości przez Albatros Aluminium Sp. z o.o. (zgodnie z Ustawą o ochronie danych osobowych z 29.08.1997r., Dz. U. z 2002r., nr 101, poz. 926 z póź. zm.)”

REKLAMA



**Albatros Aluminium Sp. z o.o. producent światowej klasy profili aluminiowych, w związku z rozwojem swojej działalności, poszukuje kandydatów/ kandydatek na stanowisko:**

## ŚLUSARZ NARZĘDZIOWY

*Miejsce pracy: Wałcz*

**Zadania:**

- przygotowanie matryc do procesu produkcji
- korygowanie matryc w celu uzyskania właściwego kształtu profili lub optymalizacji konstrukcji
- konserwacja oraz przeprowadzanie przeglądów narzędzi
- obsługa urządzeń do obróbki skrawaniem - frezarka stacjonarna i frezarki ręczne

**Oczekiwania:**

- umiejętność obsługi urządzeń ślusarskich
- wykształcenie średnie lub techniczne
- znajomość rysunku technicznego
- doskonała organizacja pracy
- praca w zespole
- odpowiedzialność, sumienność i zaangażowanie
- dyspozycyjność do pracy zmianowej

**Oferujemy:**

- Pracę w zgranym, dynamicznym zespole
- Stabilne zatrudnienie na podstawie umowy o pracę
- Możliwość rozwoju zawodowego

**Oferty zawierające CV oraz list motywacyjny prosimy przysłać drogą elektroniczną na adres [info@albatros-aluminium.com](mailto:info@albatros-aluminium.com) lub składać na adres firmy w Wałczu przy ul. Południowej 36.**

Prosimy również o dołączenie do aplikacji poniższej klauzuli:  
„Wyrażam zgodę na przetwarzanie moich danych osobowych dla potrzeb niezbędnych do realizacji procesu rekrutacji prowadzonego obecnie lub w przyszłości przez Albatros Aluminium Sp. z o.o. (zgodnie z Ustawą o ochronie danych osobowych z 29.08.1997r., Dz. U. z 2002r., nr 101, poz. 926 z póź. zm.)”



**Alberts Surface Treatment Sp. z o.o. Oddział w Polsce**  
ul. Kołobrzeska 39  
zatrudni pracownika na stanowisko

## SPAWACZ metodą MIG/MAG/TIG

**Zainteresowanych prosimy  
o kontakt osobisty  
w godz. od 7.00 do 15.00  
ul. Kołobrzeska 39  
78-600 Wałcz**



**Albatros Aluminium Sp. z o.o. producent światowej klasy profili aluminiowych, w związku z rozwojem swojej działalności, poszukuje kandydatów/ kandydatek na stanowisko:**

## PAKOWACZ / OPERATOR MASZYN

*Miejsce pracy: Wałcz*

**Oczekujemy:**

- gotowości do pracy fizycznej w systemie trzyzmianowym,
- zaangażowania i chęci do pracy,

**Oferujemy:**

- stabilne zatrudnienie w oparciu o umowę o pracę,
- premie świąteczne i paczki dla dzieci,
- możliwość przystąpienia do ubezpieczenia grupowego,
- imprezy integracyjne,
- możliwość zdobycia nowych kwalifikacji i awansu zawodowego,

**Albatros Aluminium Sp. z o.o.**  
ul. Południowa 36, 78-600 Wałcz  
Tel. +48 883 373 307

**Oferty zawierające CV oraz list motywacyjny prosimy przysłać drogą elektroniczną na adres [info@albatros-aluminium.com](mailto:info@albatros-aluminium.com) lub składać na adres firmy w Wałczu przy ul. Południowej 36.**

Prosimy również o dołączenie do aplikacji poniższej klauzuli:  
„Wyrażam zgodę na przetwarzanie moich danych osobowych dla potrzeb niezbędnych do realizacji procesu rekrutacji prowadzonego obecnie lub w przyszłości przez Albatros Aluminium Sp. z o.o. (zgodnie z Ustawą o ochronie danych osobowych z 29.08.1997r., Dz. U. z 2002r., nr 101, poz. 926 z póź. zm.)”

# Komunikacja nie tylko autobusowa

Z nowym prezesem Zakładu Komunikacji Miejskiej w Wałczu Cezarym Balewskim o planach na rozwój spółki, jej słabych i mocnych stronach oraz widokach na bezpłatną komunikację rozmawia Zuzanna Błaszczyk-Koniecko.

**Na dobry początek proszę opowiedzieć coś o sobie.**

- Pochodzę Chelмна (woj. kujawsko-pomorskie), tam mieszkam w weekendy, od początku sierpnia resztę tygodnia spędzam w Wałczu. Do tej pory, ze względu na wykonywany zawód, na moje prawie 33 lata służby ponad 28 lat przesłużyłem w garnizonach poza domem.

**Jakie jest pana doświadczenie zawodowe?**

- Doświadczenie zdobyłem służąc jako żołnierz Wojska Polskiego m.in.: na etacie komendanta 1 Regionalnej Bazy Logistycznej w Wałczu oraz w 21 Wojskowym Oddziale Gospodarczym w Elblągu, również piastując funkcję komendanta. Mam wyższe wykształcenie, ukończyłem zarządzanie i marketing w zakresie ekonomiki przedsiębiorstw na Wydziale Zarządzania Uniwersytetu Gdańskiego. Studia zawodowe ukończyłem z kolei w Wyższej Szkole Oficerskiej Służb Kwatermistrzowskich w Poznaniu, gdzie uzyskałem tytuł dyplomowanego ekonomisty. Ukończyłem też osiem studiów podyplomowych.

**Imponujące. Proszę się chwalić, bo jest czym.**

- To m.in.: podyplomowe studia zamówień publicznych w Szkole Głównej Handlowej w Warszawie, podyplomowe studia operacyjno-logistyczne w Akademii Obrony Narodowej w Warszawie, zarządzanie kryzysowe w Państwowej Wyższej Szkole Zawodowej w Wałczu, zarządzanie pracownikami administracji państwowej i jednostek budżetowych na Uniwersytecie Mikołaja Kopernika w Toruniu, auditing ekologiczny na Uniwersytecie Gdańskim i inne. Obecnie piszę doktorat właśnie na temat transportu i jestem wykładowcą w Państwowej Wyższej Szkole Zawodowej w Wałczu, gdzie prowadzę zajęcia właśnie m.in. z logistyki i transportu.

**Dlaczego zdecydował się pan wziąć udział w konkursie na prezesa ZKM?**

- Chciałem wdrożyć wiedzę zdobytą m.in. w 1 Regionalnej Bazie Logistycznej w Wałczu oraz w 21 Wojskowym Oddziale Gospodarczym w Elblągu. Jako dowódca tych instytucji dowodziłem podległymi wojskami i kierowałem całokształtem działalności bazy. Ponadto byłem dysponentem środków budżetu państwa trzeciego stopnia. Miałem bardzo szeroki zakres obowiązków, z których zawsze dobrze się wywiązywałem. Moja przygoda z wojskiem się skończyła i ponieważ jestem aktywnym człowiekiem z potrzebą ciągłego rozwoju zawodowego, postanowiłem wyko-

rzystać swoje doświadczenie i zdobyć nowe.

**Ta spółka jest permanentnie niedofinansowana, więc zadanie przed panem trudne. Bez pieniędzy trudno iść do przodu.**

- Miasta coraz częściej stają przed problemem wzrastających kosztów komunikacji, co jest szczególnie dotkliwe w sytuacji wysokiego poziomu zadłużenia i kryzysu, skutkującego spadkiem dochodów. Nie da się rozwijać oferty komunikacji bezkosztowo. Finansowanie publicznego transportu zbiorowego w aglomeracjach miejskich stanowi obecnie jedno z istotnych wyzwań dla miast w Polsce. Z tego co wiem, jedynie kilka miast w Polsce mogło wykazać nadwyżkę wpływów z biletów w stosunku do wydatków ponoszonych na transport publiczny. W pozostałych



miastach zapotrzebowanie na finansowanie zostało pokryte średnio od 20 do 40 proc. z wpływów biletowych. Reasumując, prawie wszystkie w Polsce zakłady, spółki samorządowe, realizujące transport zbiorowy są niedofinansowane. Zatem przede mną zadanie pozyskania jak największych pieniędzy z różnych źródeł, m.in. również z gminy miejskiej Wałcz, ale nie tylko. Jest to niezbędne, jeśli mylimy o rozwoju spółki i poprawie jakości świadczonych usług.

**Jakie są mocne i słabe strony spółki?**

- Mocną stroną spółki na pewno jest doświadczona kadra, aczkolwiek brakuje nam kierowców. Natomiast słabą stroną jest przestarzały tabor. Mimo pozyskania pięciu nowych autobusów, pozostałe są już wiekowe, choć oczywiście sprawne technicznie.

**Planuje pan rewolucję w kadrach?**

- Nie! Przy każdej okazji, kiedy spotykam się z pracownikami czy też z innymi zainteresowanymi osobami, przekonuję, że żadnej rewolucji nie będę wdrażał, tym bardziej kadrowej. Ale na pewno czekają nas zmiany, które zamierzam wprowadzić w sposób ewolucyjny - zgodnie z zapisami planu zamierzeń kierowania i rozwoju spółki, który przedstawiłem podczas konkursu

**Jakie ma pan plany na jej rozwój? Co zawierała przedstawiona przez Radzie Nadzorczej i burmistrzowi koncepcja?**

- Plan zawiera wiele elementów poprawy, rozwoju i działalności Zakładu Komunikacji Miejskiej. Za wcześniej jeszcze może na zdradzenie szczegółów, dlatego że w pierwszej kolejności chciałbym porozmawiać na ten temat z burmistrzem i Radą Miasta.

Hasłowo mogę powiedzieć, że jest tam mowa o bezpłatnej komunikacji, poprawie jakości transportu zbiorowego poprzez modernizację i unowocześnienie taboru autobusowego, modernizacji przystanków autobusowych, inwestycji w zaplecze warsztatowo-garażowe, remoncie drogi dojazdowej oraz placu manewrowego i postojowego, synchronizacji rozkładów jazdy transportu zbiorowego z godzinami pracy instytucji, zakładów pracy oraz godzinami przebywania dzieci i uczniów w przedszkolach i szkołach, organizowaniu cyklicznym (stałym), bezpłatnym transporcie z pobliskich miejscowości (m.in.: Człopa, Trzcianka, Mirosławiec, Tuczno) uczestników imprez organizowanych przez Wałeckie Centrum Kultury, pozyskiwaniu refundacji (dotacji) z nowych funduszy akcesyjnych wspomagających kupno lub modernizację taboru autobusowego oraz wyposażenia zaplecza technicznego, oraz wiele innych przedsięwzięć.

**Chciałby pan porozumieć się z gminą wiejską Wałcz i dalej realizować dotowane przez ten samorząd kursy?**

- Jak najbardziej tak. Planuję w najbliższym czasie spotkać się z panem wójtem i zacząć rozmawiać na ten temat. Wiem, że gmina ma umowę z innym przewoźnikiem do końca tego roku. I tutaj widzę szansę na ponowne porozumienie się na akceptowalnych warunkach po obu stronach.

**Jaki jest pana pogląd na bezpłatną komunikację? Kiedy to może zostać wdrożone?**

- W całym kraju spada liczba osób podróżujących publicznym transportem zbiorowym, głównie w efekcie coraz powszechniejszego wykorzystywania samochodów osobowych jako środka do realizacji codziennych podróży. Istotnym czynnikiem, który uwzględnia

się przy kształtowaniu taryfy jest więc porównywalność kosztów dojazdów transportem indywidualnym i publicznym. Dlatego ważne jest takie ukształtowanie oferty taryfowej, aby zachęcała ona do korzystania z komunikacji miejskiej nie tylko osoby już będące jej stałymi klientami - szczególnie gdy ich liczba spada - ale także nowych pasażerów, będących zadeklarowanymi użytkownikami samochodów osobowych. Dla osiągnięcia wysokiego zainteresowania mieszkańców Wałcza korzystaniem z przejazdów linią komunikacji miejskiej w realizowanych podróżach niezbędne jest więc zaproponowanie atrakcyjnej taryfy opłat. Komunikacja miejska będzie dla osób na co dzień korzystających z samochodu osobowego konkurencyjna wobec tego pojazdu jedynie w przypadku bardzo niskiej opłaty za przejazd albo też w przypadku jej braku - możliwości skorzystania z usługi bezpłatnie. Coraz więcej polskich miast wpisuje się na listę tych, które oferują swoim mieszkańcom darmowe przejazdy komunikacją miejską. Czas na Wałcz. Z doświadczeń miast, które wprowadziły w życie taryfę zerową, wynika znaczący wzrost liczby przewożonych pasażerów. Mam nadzieję, że burmistrz i Rada Miasta pozytywnie rozpatrzą argumenty, które im przedstawię i realnie już od roku 2022 będziemy mogli korzystać z bezpłatnej komunikacji miejskiej.

**Myślał pan o sięgnięciu po środki zewnętrzne na rozwój ZKM-u?**

- Tak, będę szukał pieniędzy we wszystkich możliwych źródłach. Chcę skorzystać z unijnego dofinansowania w ramach Programu Operacyjnego Infrastruktura i Środowisko oraz z wszystkich Regionalnych Planów Operacyjnych. Na pewno zwrócę się o pomoc w pozyskaniu dodatkowych środków finansowych wszędzie tam, gdzie rozpoznam możliwość pozyskania jakiegokolwiek pomocy.

**Podczas naszej rozmowy zauważyłam, że rozmawia pan z każdym interesantem, który do pana przychodzi i odbiera każdy telefon. Równie otwarty będzie pan na wszystkich mieszkańców?**

- Należę do osób, którzy rozmawiają ze wszystkimi. Do mojego gabinetu zawsze były drzwi otwarte i zawsze starałem się znaleźć czas, żeby porozmawiać z ludźmi. Na obecnym stanowisku tym bardziej chciałbym rozmawiać i nie tylko z załogą, ale przede wszystkim z mieszkańcami, pasażerami, żeby poznać ich oczekiwania i bolączki. Korzystając z okazji, chciałbym zaprosić osoby, które chciałyby podzielić się swoimi spostrzeżeniami na temat komunikacji miejskiej w Wałczu. Ja na pewno wezmę sobie te informacje do serca i spróbuję na nie odpowiednio zareagować.

Dziękuję za rozmowę

# PARK LINOWY

SEZON 2020

[www.rudnicapark.pl](http://www.rudnicapark.pl)

jeden z największych  
w Polsce

10 tras, 1700 m długości,  
ponad 100 przeszkód!





ZAPRASZAMY



## JUŻ OTWARTE

REZERWACJE

tel. 504 222 688

[facebook.com/rudnicapark](https://facebook.com/rudnicapark)



### Pracownica w ciąży - co z umową?

W dzisiejszym artykule odpowiem na pytanie zadane mi przez dział kadr jednej ze spółek- jak wygląda umowa o pracę na czas określony pracownicy, która zaszła w ciążę? Zapraszam do przeczytania odpowiedzi na to i inne pytania dotyczące umów pracownicy w ciąży.

#### Co w przepisie?

Zakres ochrony w związku z macierzyństwem określony jest w art. 177 Kodeksu

pracy. W przepisie tym możemy przeczytać, że pracodawca nie może wypowiedzieć ani rozwiązać umowy o pracę w okresie ciąży, a także w okresie urlopu macierzyńskiego pracownicy, chyba że zachodzą przyczyny uzasadniające rozwiązanie umowy bez wypowiedzenia z jej winy i reprezentująca pracownicę zakładowa organizacja związkowa wyraziła zgodę na rozwiązanie umowy. Ważne, że powyższych zasad nie stosuje się do pracownicy w okresie próbnym nieprzekraczającym jednego miesiąca.

W odniesieniu do umów o pracę zawar-

tych na czas określony albo na okres próbny przekraczający jeden miesiąc, które uległyby rozwiązaniu po upływie trzeciego miesiąca ciąży ustawodawca przyjął rozwiązanie, że ulegają one przedłużeniu do dnia porodu. Przy czym zasada ta nie dotyczy umów o pracę na czas określony zawartych w celu zastępstwa pracownika w czasie jego usprawiedliwionej nieobecności w pracy.

Rozwiązanie przez pracodawcę umowy o pracę za wypowiedzeniem w okresie ciąży lub urlopu macierzyńskiego może nastąpić tylko w razie ogłoszenia upadłości lub likwidacji pracodawcy. W takim przypadku pracodawca jest obowiązany uzgodnić z reprezentującą pracownicę zakładową organizacją związkową termin rozwiązania umowy o pracę. W razie niemożności zapewnienia w tym okresie innego zatrudnienia, pracownicy przysługują określone świadczenia. Okres pobierania tych świadczeń wlicza się do okresu zatrudnienia, od którego zależą uprawnienia pracownicze.

#### Jak z terminami?

Upływ trzeciego miesiąca ciąży następuje z upływem trzech miesięcy kalendarzowych, które obejmują trzy 4-tygodniowe lub trzy 28-dniowe okresy trwania ciąży, liczone na zgodnie z art.

112 KC w zw. z art. 300 KP (tak Sąd Najwyższy w wyroku z 5 grudnia 2002 r., sygn. akt I PK 33/02). Co ważne- umowa przedłuża się z mocy prawa, pracodawca nie musi dokonywać jakichkolwiek dodatkowych czynności prawnych. Przedłużona umowa terminowa rozwiązuje się z dniem narodzin dziecka.

Wynikiem rozwiązania przyjętego dla umów na czas określony i okres próbny jest to, że pracownica, która zawarła umowę o pracę na czas określony albo na okres próbny przekraczający miesiąc, a umowa ta uległaby rozwiązaniu po upływie trzeciego miesiąca ciąży, zachowuje status pracownicy do czasu porodu. W dniu porodu traci jednak ten status, a co za tym idzie - jako niepracownicy nie przysługuje jej prawo do urlopu macierzyńskiego. W takiej sytuacji kobieta ma jednak zapewnione prawo do zasiłku macierzyńskiego.

Zwracam też uwagę, że przedłużenie umowy jest niezależne od pracodawcy- następuje automatycznie. W takim jednak przypadku zasadnym jest żądanie stosownego zaświadczenia o okresie ciąży, ponieważ pracodawca musi mieć pewność, co do stosowania przepisów uzależniających uprawnienia od terminu ciąży.

radca prawny Piotr Machyński  
[machynski.kancelaria@gmail.com](mailto:machynski.kancelaria@gmail.com)

# Blisko 3 miliony dla powiatu

Wszystkie zachodniopomorskie gminy i powiaty złożyły wnioski o środki z Funduszu Inwestycji Lokalnych. Łączna kwota rządowego wsparcia dla 131 samorządów wyniesie ponad 302 mln zł.

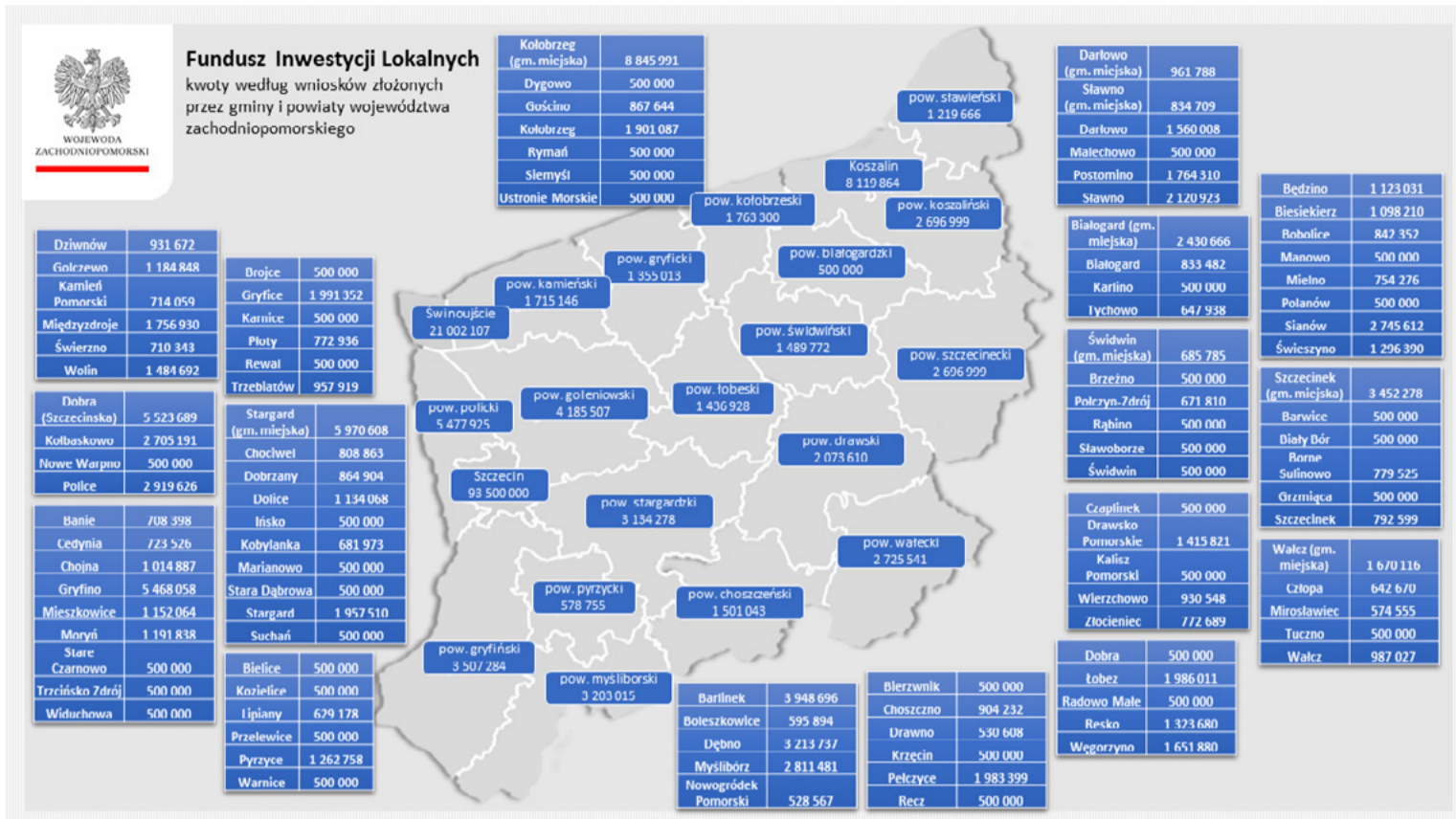

Dotacje pozwolą na realizowanie lokalnych inwestycji, bez zadłużania się.

Pieniądze, w formie przelewów - przyznawane są na wniosek składany do prezesa Rady Ministrów za pośrednictwem wojewody, trafią na rachunki samorządów we wrześniu 2020r. Samorządy (gminy, powiaty i miasta) mogą otrzymać dotacje od 0,5 mln zł do 93,5 mln.

- Środki przekazane przez rząd można będzie wykorzystać na inwestycje ważne dla lokalnych społeczności - mówi wicewojewoda Marek Subocz. - To m.in. remonty szkół i przedszkoli, budowa żłobków, poprawa jakości dróg i infrastruktury oraz inne potrzebne mieszkańcom działania.

Najwięksi beneficjenci: Szczecin - 93,5 mln zł; Świnoujście - 21 mln zł; Kołobrzeg (gm. miejska) - 8,8 mln zł; Koszalin - 8,1 mln zł; Stargard (gm. miejska) - 5,97 mln zł; Goleńów (gm. miejsko-wiejska) - 5,79 mln zł. Do powiatu wałeckiego trafi 2,72 mln zł.

Oprac. mk

REKLAMA



Zapraszamy!

Wałcz, ul. Bydgoska 74

SPRZEDAŻ · SERWIS · FINANSOWANIE

- » SPRZĘT OGRODNICZY
- » ARTYKUŁY OGRODNICZE
- » NARZĘDZIA I ELEKTRONARZĘDZIA
- » SPRZEDAŻ CIĄGNIKÓW ZETOR ORAZ MASZYN ROLNICZYCH
- » CZĘŚCI ZAMIENNE DO CIĄGNIKÓW I MASZYN ROLNICZYCH

tel. 661 011 209



www.inter-vax.pl



**Studium Pracowników Medycznych i Społecznych** prowadzi rekrutację na rok szkolny **2020/2021** na wszystkie kierunki kształcenia.

## **Studium Pracowników Medycznych i Społecznych**

Zapewniamy zajęcia praktyczne oraz praktyki zawodowe w placówkach medycznych. Pośredniczymy w zatrudnieniu po ukończeniu Studium. Do nauki w Studium zapraszamy również cudzoziemców. **Przyjmujemy bez ograniczeń wiekowych.**

- **Asystentka stomatologiczna:** Asystowanie w implantologii, Radiologia w stomatologii (Szkolenie jest szkoleniem doskonalącym teoretycznym, nie uprawnia do samodzielnego wykonywania i opisów zdjęć RTG)
- **Higienistka stomatologiczna:** Kurs sterylizacji medycznej, Radiologia w stomatologii (Szkolenie jest szkoleniem doskonalącym teoretycznym, nie uprawnia do samodzielnego wykonywania i opisów zdjęć RTG)
- **Technik usług kosmetycznych:** SPA & Wellnes, charakteryzacja teatralna, elementy medycyny estetycznej
- **Technik masażysta:** SPA & Wellnes, odnowa biologiczna, elementy fizjoterapii i Kinesiotaping
- **Asystent osoby niepełnosprawnej:** Szkolenie z pierwszej pomocy przedmedycznej
- **Opiekun medyczny:** Szkolenie z pierwszej pomocy przedmedycznej
- **Opiekun osoby starszej:** Szkolenie z pierwszej pomocy przedmedycznej
- **Technik elektroradiolog:** Innowacyjne metody stosowane w radioterapii lub kurs ochrony radiologicznej
- **Technik farmaceutyczny:** Zielarstwo, dermatokonsultacja, homeopatia
- **Technik sterylizacji medycznej:** Szkolenie z pierwszej pomocy przedmedycznej
- **Terapeuta zajęciowy:** Arteterapia lub terapia śmiechem i zabawą

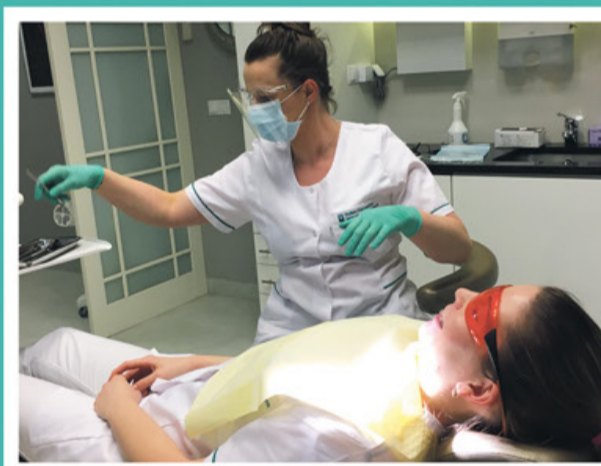

[www.szkolymedyczne.eu](http://www.szkolymedyczne.eu)

**Infolinia w godz. 8:00 – 22:00**  
**+48 510 036 706**

informacja o szkole, procesie rekrutacji, kierunkach kształcenia, perspektywach zatrudnienia.

**Zapisz się online**

Rekrutacja do szkoły jest ciągła. Kandydat do szkoły może rozpocząć naukę zarówno w semestrze zimowym, jaki i w semestrze letnim.

# Uchwała z wadą

**Radny Maciej Goszczyński jest autorem zmiany uchwały w sprawie deklaracji o wysokości opłaty za gospodarowanie odpadami. Stwierdził, że poprzednia posiada istotne wady, które sprawiają, że wysokość opłaty za odpady dla przedsiębiorców jest niebotycznie wysoka i niesprawiedliwa.**

Nadzwyczajna sesja w tej sprawie odbyła się 17 sierpnia online. W wideokonferencji wzięli udział prawie wszyscy radni z wyjątkiem Kamili Trojanowskiej. Nie był też obecny wiceburmistrz Adam Biernacki.

Autor w uzasadnieniu pisał: „wadliwe zapisy w rubryce E2 załącznika do przedmiotowej uchwały, zmienionej 27 maja, stoją w sprzeczności z uchwałą (...), powodując, że pozostaje ona w sprzeczności z przepisem (...) uchwały z 13 maja, zmienionej 27 maja, w sprawie wyboru metody ustalenia wysokości stawki opłaty dla nieruchomości zamieszkałych oraz nieruchomości, które w części stanowią nieruchomość, na której zamieszkują mieszkańcy, a w części nieruchomość, na której nie zamieszkują mieszkańcy. Rozbieżność polega na tym, że w uchwale w sprawie wyboru metody jest mowa wyłącznie o miesięcznej stawce opłaty za każdy pojemnik o określonej pojemności, natomiast w uchwale w sprawie wzoru deklaracji dodatkowo pojawił się zapis związany z ilością odbiorów według harmonogramu. Zapisy takie, nie dość, że są niespójne, to jeszcze powodują, że w wielu przypadkach opłaty, jakie ponosić muszą głównie nasi lokalni przedsiębiorcy, są oderwane od rzeczywistości”.

- Chciałbym zwrócić uwagę na fakt,

że 13 maja, kiedy podejmowaliśmy uchwałę w sprawie zmiany deklaracji, nie było w niej zapisu, który był wprowadzony dwa tygodnie później i który zgodnie z moją intencją należy teraz wykreślić. Chodzi o ilość odbiorów. To subtelna, ale istotna różnica, która dotyka naszych przedsiębiorców i powoduje kolosalne niespójności - argumentował autor uchwały Maciej Goszczyński. - Nadzwyczajna sytuacja wymaga nadzwyczajnych rozwiązań. Uważam, że należy ten zapis



usunąć jak najszybciej. Panie burmistrz Biernacki, jeśli to ma być forma tarczy antykrzysowej, niech pan najlepiej przedsiębiorcom nie pomaga, to będzie pana wielka za-

sługa.

M. Goszczyński zwrócił uwagę, że sesja, na której zmieniona została ta uchwała nie zawierała w swoim porządku zmiany tej uchwały. Powiedział, że te zmiany zostały radnym dostane trzy godziny przed rozpoczęciem obrad z lakonicznym uzasadnieniem, które nie mówiło wprost, że taka uchwała zostanie wprowadzona.

- Zostało to wprowadzone podstępem, sposobem, który miał uspić czujność, nie pozwolił radnym na to, żebyśmy zapoznali się z tematem - irytował się radny. - Nie mieliśmy świadomości, że podejmujemy tak istotną decyzję. To dopiero zweryfikowało życie i mieszkańcy, którzy zwracali się do nas, żebyśmy zajęli się tym tematem.

Radny zwrócił uwagę jeszcze na fakt, że takie uchwały, w których nie ma zapisu o ilości odbiorów, funkcjonują już w innych gminach i nie zostały zakwestionowane przez nadzór. Podał tu przykład

internetowymi, nie mógł się w tej sprawie wypowiedzieć radca prawny Piotr Sydor. Burmistrz Maciej Żebrowski poinformował, że jeśli uchwała działa na korzyść mieszkańców, może działać wstecz.

Radny Krzysztof Piotrowski zasugerował, że to przedsiębiorcy według swoich potrzeb powinni deklarować częstotliwość wywozu. Z kolei Andrzej Ksepko powiedział, że popełniono błąd, należy go sprostować i nie demonizować sytuacji. Powiedział, że pismo od przedsiębiorcy wpłynęło do komisji, której jest przewodniczącym. Chciał ten temat szerzej poruszyć podczas obrad, bo - jego zdaniem - sprawa nie jest oczywista. Zwrócił uwagę na fakt, że przedsiębiorca nie może mieć jednego pojemnika, bo to oznacza, że nie segreguje odpadów. Miał też wątpliwości, czy opłaty wnoszone po nowelizacji będą w całości pokrywać koszt faktycznie wyprodukowanych śmieci. Powiedział, że - jego zdaniem - prawo, jeśli ma działać na korzyść mieszkańców, może działać wstecz i obowiązywać od dnia wprowadzenia pierwotnej uchwały, dlatego nie należy się spieszyć i przeanalizować ten problem dogłębnie na komisjach. Radna Bogusława Towalewska poinformowała, że oczekuje szerokiej dyskusji na ten temat systemu odbioru odpadów i za jakiś czas chce powrotu do rozmowy na temat stawek za wywóz odpadów.

- W nawiązaniu do tego, co mówił M. Goszczyński chciałbym zaznaczyć, że rzeczywiście w pierwotnej wersji uchwała nie posiadała mnożnika ilościowego, natomiast nie wspominał, że w pierwotnej wersji uchwały były dwie stawki za odbiór pojemników. W pierwotnej wersji w przypadku pojemnika 120-litrowego stawka wyniosła 17 złotych, natomiast w przypadku zmiesz-

nych 34 zł. 27 maja zmieniając deklarację zmieniliśmy też stawki z 17 na 6,32 zł i z 34 na 12,64 zł - zwrócił uwagę Dariusz Szalla. - Nie zmienialiśmy więc tylko deklaracji i sposobu naliczania opłaty, ale za tym poszły też zmiany stawek.

- My te stawki musieliśmy dostosować do zapisów ustawowych, innych intencji nie było - skwitował M. Goszczyński.

Przewodniczący zaproponował, aby radni pochyli się nad uchwałą na zbliżającej się komisji i głosowali nad nią na sesji wrześniowej, ale nie spotkało się to z aprobatą radnych i do głosowania doszło. Stosunkiem głosów 11 za do 7 przeciwnych i przy dwóch głosach wstrzymujących uchwała została podjęta. Radni, którzy głosowali przeciwko, mówili, że nie są przeciwko zmianom zaproponowanym przez M. Goszczyńskiego, ale uważają, że problem należy przeanalizować jeszcze na komisjach.

\*\*\*

Za zmianami proponowanymi przez M. Goszczyńskiego byli Marek Gilka, M. Goszczyński, Tadeusz Gnojewski, Anna Korzeniewska, Halina Kuch, Alfred Miklaszewicz, Maria Minkowska, Anna Ogonowska, Krzysztof Piotrowski, Piotr Romanowski i Zdzisław Ryder. Przeciwko głosowali Magdalena Świątkowska, Bartosz Ćmiel, Andrzej Ksepko, Paweł Łakomy, Dariusz Szalla, Bożena Terefenko i Katarzyna Wilczyńska. Ci radni cały czas podkreślali, że zmiany wymagają jeszcze dopracowania. Od głosu wstrzymali się Bogusława Towalewska i Piotr Wojtanek.

z



## Policyjny patrol wodny

**Latem w powiecie wałęckim policjanci pełnią także służbę na wodzie, czuwając nad bezpieczeństwem wypoczywających.**



Służbę na policyjnej łodzi motorowej pełni sierż. szt. Marek Bednarski wspólnie z ratownikiem WOPR. Działania są związane z akcją „Bezpieczne wakacje”. Patrol na policyjnej łodzi kontroluje m.in. jednostki pływające, ich wyposażenie, wymagane uprawnienia i trzeźwość sterników. Policjanci kontrolują również miejsca wykorzystywane przez wędkarzy.

- Tego lata na terenie powiatu wałęckiego nie odnotowano utonięć i oby tak pozostało - apelują policjanci. - Pamiętajmy, skoki do nieznannej wody, wchodzenie do wody po alkoholu oraz przecenianie swoich umiejętności pływackich na ogół kończy się tragicznie.

Oprac. z

## Krok od tragedii

**Człowiek w głębokiej depresji w ostatni piątek próbował skoczyć z balkonu położonego na czwartym piętrze. Tragedii zapobiegli policjanci i strażacy.**

39-letni wałęzanin, mieszkaniec Dolnego Miasta, wyszedł na balkon swojego mieszkania na czwartym piętrze. Miał nóż w dłoni, krzyczał, że skoczy. Do mieszkania dostali się policjanci i strażacy, jak się okazało dawni znajomi mężczyzny.

Po krótkiej rozmowie udało im się nakłonić go do zejścia z balkonu. Mężczyzna został odwieziony do szpitala.

Na miejscu byli też ratownicy medyczni. Przygotowano skokochron.

z



Komendant Szpitala Wojskowego nr 107 w Wałczu

Pan Artur Bobruk

Proszę przyjąć serdeczne podziękowania za ofiarną i prawdziwą służbę, ogromną wrażliwość, serdeczną opiekę i otwarcie na drugiego człowieka, za szybkie włączenie prawidłowego leczenia u mojej żony, Krystyny, która pomimo udaru niedokrwiennego zakrzepowo-zatorowego prawej półkuli mózgu oraz udaru połowicznego lewostronnego 31 lipca br. po dziewięciu dniach była w domu i funkcjonuje bez żadnych powikłań.

Dziękujemy Kierownikowi Oddziału Neurologicznego - Pododdziału Udarowego dr. n.med. Marcinowi Rogożewiczowi, dr. Bogdanowi Bruzikowi, pielęgniarkom oraz całemu personelowi pomocniczemu.

Dziękuję za ich oddanie, serdeczność i troskliwą opiekę.

Dziękujemy za to, że na co dzień wspólnie tworzycie Państwo tak wyjątkową medyczną rodzinę.

Wdzięczni

Krystyna, Antoni i Jacek Reutowie

# Kłeska

Piłkarze Orła w ostatniej kolejce IV ligi wybrali się do Wolina. Wiele wskazywało na to, że mający III-ligowe aspiracje gospodarze będą faworytem tego spotkania, lecz nikt raczej się nie spodziewał, że walczenie poniosą tak dokliwą i bolesną klęskę.

Orzeł Wałcz - Vineta Wolin 6:1 (4:0)

**Orzeł:** Odolczyk - Kowalczyk, Michalik, Dziekański, Juracki - Dybaczewski, Burak, Popiołek, Cerazy (Rogiewicz) - Albin, Wegner.

**Bramka:** Orzeł - Wegner.

W poprzednim tygodniu walczenie w wygranym na swoim terenie meczu z Białymi Sądów wprowadziło wysokiego poziomu i cieszył wyłącznie wynik, jednak wydawało się, że w Wolinie choć przez chwilę nawiążą równorzędną walkę z gospodarzami. Miejscowi nie zamierzali jednak pozostawić najmniejszych złudzeń kto jest w tym dniu lepszy i od pierwszej minuty zaczęli dominować. Wynik piłkarze Vinety otworzyli już w 12. minucie, trafiając w zamieszaniu a kolejną bramkę zdobyli 120 sekund później. W 20. minucie po uderzeniu z ostrego kąta miejscowi trafili po raz trzeci, a 10 minut przed przerwą po stałym fragmencie gry zdobyli czwartą bramkę. Mogło się wydawać, że w szeregach przyjezdnych obudziła się chęć walki po tym, jak w 36. minucie jeden z zawodników gospodarzy zobaczył czerwoną kartkę i musiał opuścić boisko. Miejscowi dotrwali do przerwy, a w drugiej odśrodku (mimo że grali w osłabieniu) nadal byli stroną przeważającą, zmuszając rywali do cofnięcia się na własną połowę. Kilka minut po wznowieniu gry w drugiej partii gospodarze po raz piąty pokonali Odolczyka i choć w 85. minucie

się zagapili, pozwalając Wegnerowi na zdobycie honorowego gola, natychmiast się otrząsnęli i tuż przed końcowym gwizdkiem szóstym trafieniem „dobili” rywali. W kolejnym meczu walczenie mierzą się u siebie z sąsiadem w tabeli Gryfem Kamień Pomorski i należałoby to spotkanie bezwzględnie wygrać, bo kiedy jak nie na własnym terenie zdobywać tak potrzebne punkty?

piotr

## IV liga

Pozostałe wyniki 5. kolejki: Polonia Płoty - Rega Trzebiatów 3:3, Wieża Postomino - Sparta Węgorzyno 4:1, Lech Czaplonek - Hutnik Szczecin 2:3, Leśnik Manowo - MKP Szczecinek 3:2,

Gryf Kamień - Darłovia Darłowo 2:3, Biali Sądów - Błękitni II Stargard 6:1, Mechanik Bobolice - Ina Goleniów 0:1, Sokół Karlino - Kluczewia Stargard 4:2, Iskierka Szczecin - Olimp Gościno 0:3

## Klasa Okręgowa

Wyniki 3. kolejki: Spójnia Świdwin - Korona Człopa 1:2, Pogoń Połczyn - Zawisza Grzmiąca 7:1, Olimp Złocieniec - Błonie Barwice 2:3, Drawa Drawno - KP Drawsko 0:4, Mechanik Turowo - Drzewiarz Świerczyna 5:0, Orzeł Bierzwnik - Calisia Kalisz 1:2, Orzeł Łubowo - Światowid Łobez 1:2.

## Klasa Okręgowa

	Drużyna	Mecze	Pukty	Bilans
1.	Ikar Krosino	3	9	12-2
2.	Mechanik Turowo	3	9	11-2
3.	Pogoń Połczyn	3	9	11-4
4.	KP Drawsko	3	7	13-2
5.	Calisia Kalisz	3	7	6-3
6.	Spójnia Świdwin	3	6	7-3
7.	Orzeł Bierzwnik	3	6	7-6
8.	Światowid Łobez	3	3	3-6
9.	Wiarus Żółtnica	2	3	2-2
10.	Korona Człopa	3	3	6-7
11.	Błonie Barwice	3	3	3-11
12.	Orzeł Łubowo	3	3	5-5
13.	Olimp Złocieniec	2	1	4-5
14.	Drawa Drawno	2	1	2-6
15.	Redłowia Redło	3	0	2-7
16.	Drzewiarz Świerczyna	3	0	3-14
17.	Zawisza Grzmiąca	3	0	2-14

## IV liga

	Drużyna	Mecze	Pukty	Bilans
1.	Hutnik Szczecin	5	15	14-3
2.	Sokół Karlino	5	12	12-6
3.	Vineta Wolin	5	11	15-5
4.	Darłovia Darłowo	5	10	11-7
5.	Rega Trzebiatów	5	10	11-12
6.	Olimp Gościno	5	9	9-8
7.	Wieża Postomino	5	9	13-10
8.	Biali Sądów	5	9	10-9
9.	MKP Szczecinek	5	8	10-7
10.	Rasel Dygowo	4	7	11-8
11.	Sparta Węgorzyno	5	7	8-10
12.	Polonia Płoty	5	6	9-10
13.	Ina Goleniów	5	6	6-12
14.	Kluczewia Stargard	4	4	10-12
15.	Lech Czaplonek	4	4	5-6
16.	Leśnik Manowo	4	4	5-8
17.	ORZEŁ Wałcz	5	4	4-10
18.	Gryf Kamień	5	3	10-10
19.	Mechanik Bobolice	5	3	4-9
20.	Błękitni II Stargard	4	1	7-14
21.	Iskierka Szczecin	5	0	4-12

REKLAMA

**EXTRAWALCZ**

**NAJLEPSZE MIEJSCE NA REKLAMĘ TWOJEJ FIRMY**

WWW.EXTRAWALCZ.PL  
EXTRAWALCZ@GMAIL.COM

TEL. 67 387 42 43  
UL. BANKOWA 2

**MOTOQZANIA**

SERWIS OGUMIENIA I OLEJÓW

tel. 886-886-450

opony hamulce oleje

PROFESJONALNA NAPRAWA FELG

WAŁCZ ul. Wilcza 29 WWW.MOTOQZANIA.PL

REKLAMA

**TONY TRANSPORT** Licencjonowany przewóz osób

POLSKA NIEMCY HOLANDIA

Wyjazd codziennie!

www.tonytransport.pl

rezerwacje on-line!

+48 664 204 204

**ZAUFANY PRZEWOŹNIK**

Bezpiecznie, wygodnie, na czas!



## **PURMO GROUP POLAND SP. Z O.O. ODDZIAŁ W WAŁCZU**

### **Zatrudni osoby na stanowiska:**

- **MECHANIK UTR**
- **ŚLUSARZ NARZĘDZIOWY**

**Oferty proszę składać na adres:**

Purmo Group Poland Sp. z o.o. Oddział w Wałczu,  
ul. Budowlanych 10, 78-600 Wałcz,  
z dopiskiem na kopercie: "HUMAN RESOURCES",  
lub e-mailem na adres: [praca.walcz@purmogroup.com](mailto:praca.walcz@purmogroup.com)  
tel.: 67 356 51 20, 667 095 068

**PURMO**  
GROUP



Administratorem danych jest Purmo Group Poland Sp. z o.o., ul. Przemysłowa 11, 44-203 Rybnik, Oddział w Wałczu. Dane zbierane są dla potrzeb obecnej rekrutacji, a w przypadku wyrażenia przez Panią/Pana wyraźnej i dobrowolnej zgody także dla potrzeb przyszłych rekrutacji. Ma Pani/Pan prawo dostępu do treści swoich danych oraz ich poprawiania. Podanie danych w zakresie określonym przepisami ustawy z dnia 26 czerwca 1974 r. Kodeks pracy oraz aktów wykonawczych jest dobrowolne ale konieczne do przeprowadzenia rekrutacji. Podanie dodatkowych danych osobowych jest dobrowolne i wymaga Pani/Pana wyraźnej zgody.