

DR N. MED. MAREK TOMCZAK

UL. TĘCZOWA 5-7 TEL. +48 67 250 90 18 KOM. +48 601 210 010
www.proeste.eu

MEDYCYNĄ ESTETYCZNA :KOREKCJA ZMARSZCZEK, BRUZZ, BOTOX
KWAS HIALURONOWY, MODELOWANIE UST,
LIKWIDACJA BRODAWEK,NACZYNEK

CHIRURGIA OGÓLNA :PAJĄCZKI, ŻYLAKI, WYMROŻENIE ZNAMION, ESPERAL

Variable Pulsed Light™

- dowiedziona skuteczność w leczeniu niedoskonałości skóry
- usuwanie owłosienia
- odmładzanie skóry
- usuwanie i redukcja zmian naczyniowych
- leczenie trądziku aktywnego i zmian potrądzikowych

proeSte
GABINET MEDYCYNY ESTETYCZNEJ

EXTRA WAŁCZ



WAŁCZ • CZŁOPA • TUCZNO • MIROSŁAWIEC • NR 180 ROK V • CZWARTEK, 4 lutego • www.extrawalcz.pl • Nakład 7 000 egz.

Big Brothera z Wałcza nie będziemy robić

O powołaniu wiceburmistrza, odnowieniu umowy z firmą doradcą, a także o postępowaniu sprawdzającym policji wobec jednego z naczelników wydziału UM z burmistrz Wałcza Bogusławą Towalewską rozmawia Piotr Szypura.

Na ostatnim posiedzeniu komisji budżetu sporo mówiono o miejskim monitoringu. Czy rzeczywiście jest tak źle?

- Uważam, że w kwestii monitoringu należy naprawić część kamer i jest to koszt 40 tysięcy. Później ma się spotkać zespół, w skład którego wejdzie radny, funkcjonariusz policji i ten zespół określi najbardziej niewłaściwe pod względem potencjalnych niebezpieczeństw miejsca. Umieścimy tam kolejne kamery, jednak bez przesady. Big Brothera z Wałcza nie będziemy robić. Poczekajmy na ustalenia komisji.

Poruszono również sprawę zaniechań przy zagospodarowaniu spe-

cialnej strefy ekonomicznej. Czy samosiejki zapomniano wyciąć?

- Nie można mówić o zaniedbaniach. Samosiejki to efekt sprzed kilku lat. Błędem było, że w odpowiednim czasie nie wycięto drzew. Teraz to problem, choć do usunięcia. Jeżeli Generalna Dyrekcja Ochrony Środowiska odrzuci nasze odwołanie, będziemy musieli rozpocząć proces odwołania. A na to potrzeba czasu.

Na komisji padł pomysł sprzedaży Zakład Energety-

ki Ciepłej. Dlaczego radny Pomorski, bądź co bądź z pani ugrupowania, tak ostro panią zaatakował?

- Pomysł sprzedaży ZEC-u to pomysł szalony. Na komisji padały różne liczby i było wyraźnie widać, że pomysłodawca nie wie, o czym mówi. Oczywiście kontrahent na taką firmę na pewno by się znalazł. Jest to nowoczesna, przynosząca dochody firma, w którą przez wiele lat samorząd zainwestował ogromne środki. Jednak jej sprzedaż to byłby tylko jednorazowy zastrzyk gotówki, więc pytam: co dalej? A pan radny już nie jest we „Wspólnym Wałczu”. W wielu miejscach, gdzie sprzedano sieci ciepłownicze lub wodocią-

SMOŁA W KOMINIE?

STOP!
MAMY NA TO SPOSÓB!
Walcz ul. Podleśna 5
(Chrzastkowo-przed stacją Orlen)
604 684 653, 600 311 105



Rozstrzygnięto konkurs na sekretarza. Czy w związku z objęciem tej funkcji przez dotychczasową wiceburmistrz będzie powołany drugi zastępca?

Dokończenie na str. 2



KASACJA POJAZDÓW

TRANSPORT GRATIS

PŁACIMY ZA POJAZDY

Dobino 66, 78-600 Wałcz
tel. 67 258 73 79,
kom. 500 170 290

najlepsze ceny w regionie!

CZYSZCZENIE

MEBLI
W DOMU KLIENTA
WYKŁADZIN
DYWANÓW

Wałcz, Wojska Polskiego 50
518 245 080



Niepubliczne Przedszkole Specjalne TUPTUŚ
oraz dietetyk medyczny Patrycja Sankowska
zapraszają
Mieszkańców Wałcza i okolic do uczestnictwa
w spotkaniu p.t.



„Autyzm - Problem medyczny i żywieniowy.
Rola diety w autyzmie”.

11 lutego (czwartek), godzina 14:00

następne tematy spotkań z dietetykiem ogłaszane będą
na FB przedszkola i w prasie lokalnej.

Niepubliczne Przedszkole Specjalne
TUPTUŚ w Wałczu, ul. Bydgoska 50
(budynek PWSZ, wejście z podjazdem dla niepełnosprawnych)
Informacje pod numerem telefonu: 883 233 233



WSTĘP WOLNY!

SUPER OFERTY W PCMB

GRES BROWN / GRAFIT

30,5 cm x 30,5 cm
GAT 2

13,90 zł/m²

BRYKIET LIŚCIASTY

10 kg/opak.

5,95 zł/opak.

GRZEJNIK PŁYTOWY

600 x 1000
C22

199,00 zł/szt.

COMO
OFF-WHITE

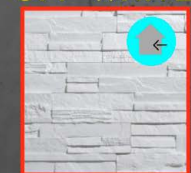

19,90 zł/opak

0,43 m²/opak

ALMERIA
BIAŁA

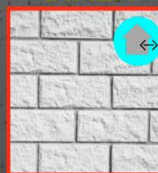

17,90 zł/opak

0,50 m²/opak

FARBA LATEKSOWA
TIKKURILA
SUPER WHITE



72,90 zł/szt.

10L /opak

Podane ceny brutto, zawierają 23% podatku VAT. Oferta ważna do wyczerpania zapasów.

PCMB WAŁCZ
Twój Partner Na Budowie

ul. Bydgoska 75 67 258 54 80
78-600 Wałcz 515 287 616
www.pcmbwalcz.pl



FELIETON NACZELNEGO (W ZASTĘPSTWIE)

Wstać lewą nogą

Wstałem dziś cholerną lewą nogą i wcale się z tego powodu nie złościę. Wręcz przeciwnie, jestem szczęśliwy...

Na co dzień niestety nie zdajemy sobie sprawy, jak dużo otrzymujemy od życia. Wstałem lewą nogą, ale wstałem. O własnych siłach. Nie wszyscy mają tyle szczęścia

co ja. Mogę tutaj wskazać choćby Weronikę, dla której to zorganizowany został w minioną sobotę charytatywny Bal Czerwonej Róży po to, by mogła być szczęśliwa. Szczęście polegać ma na tym, że Weronika wstanie o własnych siłach z wózka. Tymczasem otrzymała nowy wózek, o jakim marzyła, ale wierzę, że to pojazd przejściowy.

Przy okazji chciałbym publicznie podziękować Państwu Krukowskim, właścicielom firmy Victoria Cymes za gest, jakim było kupno owego pojazdu, którzy - jak zauważyłem - czerpią wielką przyjemność z pomagania innym. Mam nadzieję, że za ich postawę będę

mógł podziękować przynajmniej poprzez spożywanie naturalnie mętnych soków, co będzie jednocześnie dużą przyjemnością.

Cieszę się, że wszyscy przybyli goście byli hojni, a kupione przedmioty potraktowali jako inwestycję. Poseł Paweł Suski wraz ze swoją partnerką pokazali się jako doskonali gospodarze. Kilka osób pewnie zaraz stwierdzi, że dawno nikogo tak nie obsypywałem komplementami. Fakt, częściej pojawia się w moich rozmyśleniach sarkazm i ironia. Ale po prostu dziś nie ma na to miejsca, bo wstałem lewą nogą i tego samego życzę Weronice.

Piotr Kurzyński

Dokończenie ze str. 1.

Big Brothera z Wałcza nie będziemy robić

-Na dziś nie przewiduję zatrudniania osoby na stanowisko drugiego wiceburmistrza. Jednak w przyszłości nie wykluczam takiej możliwości. W urzędzie wystarczy pracy nie tylko dla burmistrza i sekretarza, lecz również dla dwóch zastępców.

Z końcem stycznia wygasła umowa z firmą zajmującą się kreowaniem wizerunku miasta. Czy jest pani zadowolona z wyników i czy umowa zostanie przedłużona?

- Spotkam się z przedstawicielami firmy i będziemy dyskutować nad treścią umowy i kwotą wynagrodzenia, lecz myślę, że przedłużymy umowę. Zaczynamy być widoczni poza powiatem.

Wracając do kwestii wizerunku, jesteśmy widoczni w regionalnej telewizji i radiu. W tym przypadku firma zewnętrzna jest tańszym i skuteczniejszym rozwiązaniem.

Policja na polecenie korszalińskiej prokuratury prowadzi postępowanie sprawdzające możliwość popełnienia przestępstwa składania fałszywych zeznań przez naczelnika jednego z wydziałów. W telewizyjnej wypowiedzi z 28 listopada 2014 roku, mówiąc o kontrkandydacie w wyborach na burmistrza Marku Mateli, pomimo tego że śledztwo toczyło się w sprawie, a nie przeciwko komukolwiek, stwierdziła pani: „Jeże-

li kogoś podejrzewa się o przestępstwo, to jak można współpracować z tym człowiekiem?” Jak w tym kontekście widzi pani dalszą współpracę z tą panią?

- Nie chcę o niczym przesądzać. Uważam, że skala obu wydarzeń jest nieporównywalna. Czym innym jest rozstrzygnięcie czy ktoś mówił prawdę czy nie, a czym innym jest podrabianie faktur. A podrabianie zostało potwierdzone, choć nie wykazano, kto tego dokonał. O sprawie urzędniczki zadecyduję wtedy, kiedy otrzymam dokumenty i się z nimi zapoznam.

Dziękuję za rozmowę.

Przerwany połów

Wraz z nadejściem mrozów nasiliło się kłusownictwo rybackie w okolicach Tuczna. W styczniu w sumie zatrzymano 9 osób trudniących się tym haniebnym procederem.

Najpierw w połowie stycznia mundurowi z posterunku Państwowej Straży Rybackiej w Wałczu udaremnili niele-



galny połów na Jeziorze Liptowskim. Dwóch kłusowników, w wieku 46 i 72 lat rozstawiało na lodzie tzw. klepki samolówki (zdążyli zastawić ich 8), gdy zostali zaskoczeni przez patrol. Jednego mężczyznę zatrzymano na miejscu, a drugiego rozpracowali policjanci.

W ubiegłym tygodniu policjanci posterunku w Tucznie we współpracy ze strażnikami rybackimi i leśnymi zatrzymali już siedmiu kłusowników. Mężczyźni w wieku od 30 do 70 lat dokonywali nielegalnego połowu ryb na jeziorach: Młyńskim i Krępa Krajeńska. Byli zaskoczeni widokiem mundurowych, dwóch z nich poderwało się do ucieczki, jednak po krótkim pościgu zostali zatrzymani. Sprawcy dokonywali nielegalnego połowu szczupaka też przy pomocy klepek samolówek. Zdążyli złowić cztery ryby.

- Jeszcze kilka lat temu w powiecie wałeckim na jednego kłusownika przypadało 20-30 klepek samolówek. Teraz przypada 5-8, czyli tendencja maleje - dzieli się swoimi spostrzeżeniami Piotr Leszczyk, komendant posterunku PSR w Wałczu. - Najgorzej z kłusownictwem jest na niewielkich jeziorach leśnych, do których nie zawsze możemy dotrzeć.

Według Ustawy o rybactwie śródlądowym kłusownikom może grozić kara do 2 lat pozbawienia wolności.

mk

Pies go wywąchał

Policjanci z Wałcza zatrzymali sprawcę kradzieży z włamaniem do sklepu ogólnospożywczego. Wśród skradzionego mienia znalazły się słodycze, papierosy i pieniądze. Do miejsca zamieszkania jednego ze sprawców doprowadził policyjny pies.

Do kradzieży z włamaniem do sklepu ogólnospożywczego doszło w gminie Wałcz. Mundurowi ustalili, że sprawcy weszli do wnętrza pomieszczenia nocą poprzez wyłamanie zamków w drzwiach. Ze sklepu wyniesiono 60

paczek papierosów różnych marek, słodycze i pieniądze. W sumie straty oszacowano na 2400 zł. Funkcjonariusze zabezpieczyli na miejscu zdarzenia ślady i dowody, a następnie użyli do działań psa patrolowo-tropiącego. Zwierzę od razu podjęło trop, doprowadzając do miejsca zamieszkania jednego ze sprawców, którymi okazali się 16-latek i jego o rok starszy kolega. Młodzi mężczyźni przyznali się do włamania i innych popełnionych czynów. Policjanci odzyskali większość skradzionego mienia. Starszemu sprawcy wg Kodeksu karnego może grozić kara do 10 lat pozbawienia wolności. 16-letni sprawca trafił już do młodzieżowego ośrodka wychowawczego. Oprac. mk

Szczygłowski

Bizuteria złota i srebrna
Zegarki
ul. Kilińszczaków 5
czynne: 10:00 - 18:00

EXTRAWAŁCZ

ADRES REDAKCJI
ul. Bankowa 2, 78-600 Wałcz
REDAKTOR NACZELNY Piotr Kurzyński
I ZESPÓŁ REDAGUJĄCY
KONTAKT:
e-mail: extrawalcz@gmail.com strona internetowa: www.extrawalcz.pl
Telefon: 67 387 42 43
Redakcja czynna od poniedziałku do czwartku w godzinach od 9:00 do 15:00

WYDAWCA:
Agencja 3 Głowy Produkcji
PRZYGOTOWANIE GRAFICZNE:
Olga Wysocka
DRUK:
Drukarnia AGORA S.A.

Redakcja nie ponosi odpowiedzialności za treść zamieszczanych reklam i ogłoszeń oraz zastrzega sobie prawo do redagowania i skracania nadesłanych tekstów. Listy nadsyłane do redakcji są wyrazem opinii ich autorów. Redakcja nie zwraca materiałów niezamówionych.

Walcz ma się nieźle

W ostatnim numerze Extra Walcz udało się „popętnić” Zarządowi Stowarzyszenia Niezależnych list do mieszkańców. Swoją drogą to ciekawe, dlaczego jego autorzy nie mają odwagi podpisać się pod listem z imienia i nazwiska. Dla wiadomości czytelników, członkami Zarządu Niezależnych, zgodnie z KRS 0000556981 w Koszalinie, są: Jolanta Wegner, Małgorzata Laskowska, Stefan Wrzecionowski, Andrzej Ceraży i Cezary Skrzypczak. No cóż, jak nie widać działalności, to stwórzmy jej pozory w postaci listu, którego tytuł „Co z tym Walczem” brzmi interesująco. Jednak parę następnym zdań zdradza prawdziwą intencję epistoły. Nie o Walcz w niej chodzi, ale o krytykę burmistrza, taką na odlew, prostacką, bez cienia finezji. Autorzy listu wykazują się przy tym elementarnym brakiem wiedzy na temat zarządzania, w tym naj-

nowocześniejszych metod tworzenia dokumentów strategicznych rozwoju gminy. Proponuję, aby zamiast tracenia czasu na pisanie niekompetentnych i krytycznych listów zgłębili, choć pobieżnie, powyższe zagadnienie przez przeczytanie przynajmniej kilku z licznych publikacji na ten temat. Rekomendowaną przez specjalistów, jak również komisje europejskie i coraz powszechniej stosowaną, jest metoda partycypacyjna polegająca na możliwie szerokim zaangażowaniu społeczności lokalnej, organizacji społecznych, sektora przedsiębiorców oraz władz samorządowych w ramach budowania konsensusu i tworzenia rozwiązań zaspokajających potrzeby różnych grup społecznych. Pierwszym etapem tworzenia strategii jest tzw. diagnoza sytuacji społeczno-gospodarczej, identyfikacja potrzeb i oczekiwań spo-

łeczności lokalnej. Oprócz analizy danych statystycznych powszechnym standardem jest pozyskiwanie informacji od mieszkańców, przedsiębiorców, różnych organizacji i instytucji za pośrednictwem ankiet. Na podstawie w ten sposób zebranych informacji tworzy się tzw. analizę SWOT (słabych i mocnych stron gminy) i określa cele strategiczne. I nic nie ma do tego wiedza czy opinia burmistrza, jego wyobrażenie o gminie, faktyczne zadania gminy, jego program wyborczy - liczy się zdanie, ocena mieszkańców. Pierwszy krok w kierunku partycypacji społeczności lokalnej zrobiliśmy, zapraszając Państwa do składania propozycji zadań do tzw. budżetu obywatelskiego. Okazało się, że nasi mieszkańcy wykazali się dużą aktywnością i zgłosili ciekawe i zasadne propozycje. Liczymy na podobną Państwa aktywność przy

tworzeniu strategii rozwoju naszego miasta na najbliższe dziesięciolecie. Pragnę Państwa Czytelników zapewnić, że w ramach tworzenia strategii nie porzucimy tylko na ankietach, odbędą się także spotkania fokusowe i warsztaty z mieszkańcami, przedsiębiorcami, organizacjami. Przykro skonstatować, a tak można odczytać z treści listu, że każdy członek Zarządu Niezależnych wypełni po 100 razy ankietę, wskazując tylko słabe strony gminy, byle tylko „dokopać” burmistrzowi. A co z tym Walczem?

Szanowni Państwo, uważam, że ma się nieźle. Do końca 2016 zmniejszymy zadłużenie z 40 do 22 mln zł. Wykonamy inwestycje na kwotę powyżej 7 mln zł. Chciałam poinformować, że rysują się realne perspektywy dla pozyskania dodatkowych pieniędzy (unijnych i nie tylko) do budżetu miasta.

Jesteśmy na prostej Szanowni Państwo, odpowiedzialnie, oszczędnie i efektywnie podchodzimy do publicznego grosza i gminnych zadań - bez fajerwerków. Na koniec kadencji nasze miasto będzie oddłużone i stabilne finansowo, wykorzystamy środki unijne i zreformujemy strukturę gminy. Stworzymy perspektywę dla rozwoju naszego miasta na wiele lat, nie poprzez wyzbywanie się majątku komunalnego (np. sprzedaż ZEC) jak chcieliby m.in. Niezależni, bo to żadna sztuka. Jestem dumna, że jestem burmistrzem Walcza, szkoda tylko, że muszę odierać ataki tych, którzy przegrali wybory i z tym faktem ciągle nie mogą się pogodzić.

*Burmistrz Walcza
Bogusława Towalewska*

EXTRA WĄLCZ

EXTRA REKLAMA

Włóż swoją ulotkę do najpopularniejszego lokalnego tygodnika Extra Walcz i reklamuj się skutecznie.

**0,08pln brutto za sztukę.
0.06pln brutto jeśli zamówisz ulotki u nas. Przy nakładzie 7000egz (oszczędzasz 140pln!)**

Przykładowe ceny ulotek:
Ulotka A5 papier 135g, za druk dwustronny, nakład 10tys sztuk - TYLKO 459pln brutto
Ulotka A6 papier 135g za druk dwustronny, nakład 10 tys sztuk - TYLKO 299pln brutto
*Zamów materiały reklamowe za 1500pln brutto, a otrzymasz wszystkie projekty gratis



INSERT DO GAZETY ULOTKI

OPTYK
M. Modzelewski

Nowa korzystna refundacja NFZ
limit do 50,- zł za jedną soczewkę

Dla dzieci limit wystarcza na pokrycie kosztów wstawienia soczewek./Podstawowy standard/

78-600 Walcz, Al.1000-lecia 4,
Tel. 67-387-19-58
pn.-pt. 9:00-18:00,
sobota 10:00-14:00

Sprawdź promocje u optyka

**PROMOCJA
walentynkowa**
w dniach od 10 do 17 lutego

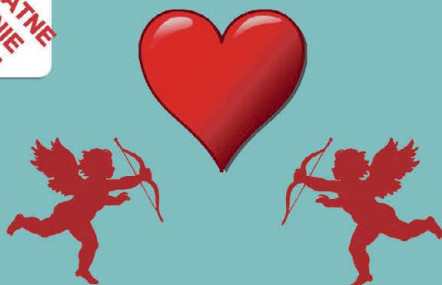

**BEZPŁATNE
BADANIE
WZROKU**



STR
PRODUCENT
Jarosław Strojny
64-980 Trzcianka
ul. Mickiewicza 60
tel/fax 67 216 52 88
kom. 604 560 745

Systemy Zaciemnień Wnętrz

Rolety
markizy moskitiery

pomiar i wycena
w domu klienta
GRATIS!

rolety tkaninowe wszystkie typy oraz plisse



20 lat
doświadczenia

HURTOWNIA
NABIAŁOWA
DALMAR

67 387 44 81

WĄLCZ
UL. KOŁOBRZEŚKA 13

OGŁOSZENIA DROBNE

90gr za słowo
(zgłoszenia osobiście w redakcji)!
Zapraszamy do redakcji Extra Wałcz,
ul. Bankowa 2, Wałcz

LOKALE,
NIERUCHOMOŚCI:

[76/10/102] Sprzedam Mieszkanie na Dolnym Mieście, 70 m2, (3 pokoje), z widokiem na jezioro. Cena 165 tyś. Tel. 696-138-527

[71/6/72] Wynajmę sklep na ul. Kilińszczaków. Tel. 67-258-26-84

[79/4/122] Mieszkanie 3-pokojowe wynajmę. Tel. 604-580-081

[79/4/124] Wynajmę mieszkanie 2-pokojowe, ul. 1-go Maja. Rodzinie wojskowej lub pracownikowi firm. Tel. 609-424-135

[76/4/50] Sprzedam lub zamienię na parter mieszkanie 4-pokojowe. Tel. 692-748-176

[80/1/138] 2-pokojowe mieszkanie do wynajęcia na ul. Poniatowskiego. Tel. 782-225-131

[80/5/139] Pokój do wynajęcia w Wałczu. Tel. 888-108-966

[80/4/139] Sprzedam mieszkanie w Nakielnie. 44m2 + piwnica, podwójny garaż. Tel. 661-725-374

[70/12/66] Sprzedam dwa mieszkania. Jedno bezczynszowe, własnościowe. Drugie bezczynszowe, po częściowym remoncie. Tel. 67-387-32-17, kom. 608-79-72-24

[77/12/39] Sprzedam działki budowlane. Różewo. Tel. 507-136-469

[70/4/67] Sprzedam ładny dom w Wałczu ul. Żeromskiego 18. Cena do negocjacji. Tel. 604-966-401

[68/4/57] Mieszkanie do wynajęcia, Wałcz, Zatorze II, 2 pok., Ilp. po kapitalnym remoncie. Tel. 609-157-715

[79/4/125] Wynajmę pomieszczenie w salonie fryz. (kosmetyczne lub masażystce) oraz miejsce dla manicurzystki. ul. Dworcowa. Tel. 733-822-943

[79/4/123] Pokoje do wynajęcia. Tel. 604-580-081

[73/80/81] Sprzedam tanio mieszkanie własnościowe, bezczynszowe 63m2, do remontu. Tel. 535-982-790

[75/8/92] OKAZJA! Sprzedam tanio mieszkanie na ul. Aleji Tysiąclecia, 2 pokoje, 44 m2. Tel. 724-837-911

[80/4/131] Sprzedam garaż na osiedlu moje marzenie. Tel. 501-286-423

74/8/81] Wynajmę lokal handlowy w Mirosławcu. Pow. 42,5 m2 w centrum miasta. Tel. 600-529-003

[80/8/139] Sprzedam 2 działki bud. o pow. 1000m2 każda. Stara część Ostrowca. Graniczą z lasem, w sąsiedztwie Jeziora Klubowego. Tel. 609-919-211

RÓŻNE:

[77/14/15] Prace remontowe, malowanie, szpachlowanie, regipsy, płytki, panele i inne. Tel. 668-151-945

[80/1/136] Nowa kwaciarnia przy ul. Dworcowej 2. Tel. 509-717-255

[78/4/115] FRANCUSKI - korepetycje i tłumaczenia. Tel. 503-842-429

[80/6/75] Remonty, wykańczanie mieszkań. Tel. 739-531-694

[62/12/35] Uległeś wypadkowi komunikacyjnemu, pomożemy Ci uzyskać odszkodowanie od sprawcy wypadku. Zadzwoń Tel. 725-186-854

[79/4/121] DJ JAG na wesele i imprezy okolicznościowe! Paweł Jagusiak Tel. 606-983-695

[72/20/77] Szybkie i wygodne pożyczki. Przejrzyste zasady, raty łatwe do spłaty Tel. 500-600-370. Optima Sp. z o.o. KRS0000355315

[80/4/137] Sprzedam świerk kopalniak, żerdzie. Tel. 663-621-300

[78/4/116] Usługi księgowo, kadry, zus. Tanio, bezpłatny odbiór dokumentów. Tel. 600-787-477

Ocieplanie budynków,
tel. 881 507 760

[79/10/12] BIURO MATRYMONIALNE „Dana”. Tel. 695-06-20-20

[79/12/11] NIEMIECKI Z SUKCESEM. Nauka, korepetycje, niemiecki dla opiekunek, tłumaczenia zwykłe. Tel. 726-173-057

[72/8/9] REMONTY,
WYKOŃCZENIA WNĘTRZ
Tel. 504-160-153

BAR ANKARA w Wałczu
zatrudni pracowników
na stanowisko
KIEROWCY I KUCHARZA (Pizza, kebab)
umowa o pracę
CV ze zdjęciem
proszę kierować do baru,
ul. Woj. Polskiego 13-25/89
(na przeciwko Dużej Apteki)

DAM PRACĘ

[76/8/17] Pracuj legalnie w Niemczech jako opiekunka seniorów. Nie znasz niemieckiego? Promedica24 prowadzi zapisy na kurs od podstaw. Po kursie praca gwarantowana. Dzwon 514 781 838.

[60/12/28] Poszukuję pracownika do gospodarstwa rolnego. Czas pracy nie-limitowany. CZŁOPA. Tel. 509-683-470

Optima Sp. z o.o. - finanse dla domu-zatrudni PRZEDSTAWICIELI w Wałczu. Atrakcyjna prowizja, praca dodatkowa, również dla emerytów! 58-554-80-80 lub 801-800-200

Praca na stanowisku menadżera projektów. Rozpoczynamy od stażu z możliwością przedłużenia na stałą pracę.

- Pisanie artykułów do portali internetowych, stron internetowych oraz blogów.

- Spotkania z klientami.

Wymagamy:

- Pomysłowości, reprezentatywności, dobra znajomość j. polskiego. Kontakt: biuro@e-hermer.pl

W związku z rozwojem Firmy Transportowej Międzynarodowy Transport Drogowy Jerzak Trans, poszukujemy osoby na stanowisko:

kierowcy w ruchu międzynarodowym kategoria C+E. Mile widziane doświadczenie. Kontakt: 662 333 758

[74/4/89] Zatrudnię sprzedawcę w stacji paliw MOYA. Podania proszę składać - MOYA przy ul.12 Lutego 9a w Wałczu.

[77/3/113] Zatrudnię Kucharzkę-barmankę. Tel. 502-484-880

[78/8/114] Praca dla programisty w firmie HERMER.

Wymagania: Bardzo dobra znajomość html, css. Mile widziana znajomość php i innych języków przydatnych przy tworzeniu stron www.

Gwarantujemy: Pracę w przyjemnej atmosferze. Możliwość rozwoju. I wiele innych atrakcji :) Kontakt: biuro@e-hermer.pl

[80/4/135] Pizzeria Bamboo zatrudni mężczyznę z doświadczeniem w wypieku pizzy. Tel. 502-484-880

[80/4/139] Zatrudnię kierowcę kategorii C. Praca na miejscu, 8h. Tel. 507-466-071

NOWO OTWARTY
SKŁAD OPAŁU
SERWIS OPON

KOŁOBRZESKA 37
WAŁCZ
TEL. 791-205-382

POŻYCZKA
ZA DARMO

508-593-834



Firma "ILIKO" Sp. z o.o.
ul. Witosza 13/14 78-630 Człopa / POLSKA
tel. +48(067)259-10-13
fax. +48(067)259-10-39
www.iliko.com.pl

OFERTA PRACY

POSZUKUJEMY KANDYDATÓW NA STANOWISKO:

PRACOWNIK PRODUKCYJNY

Zadania:

- wykonywanie określonych czynności pomocniczych przy produkcji mebli tapicerowanych

Wymagania:

- wykształcenie min. zawodowe
- chęć podjęcia pracy

Oferujemy:

- zatrudnienie umowa o pracę
- dojazd do miejsca pracy

KONTAKT

tel. 67 258 03 68 / 698 629 602 / piotr@iliko.com.pl



TBS spółka z o.o. w Wałczu
informuje,

że został opublikowany na talicy ogłoszeń TBS-u i na stronie internetowej www.tbswalcz.pl na okres 21 dni tj. od dnia 02.02.2016 do 23.02.2016 wykaz garażu przeznaczony do wynajmu.



ZKM Sp. z o.o.
w Wałczu,
ul. Budowlanych 9

OFERUJE DO WYNAJĘCIA

1. Lokal o powierzchni 306,5m2
(w tym piwnica 93,80 m2),
w budynku administracyjnym

- parter
- pomieszczenia posiadają
wszystkie media,
- nadaje się na hurtownię,
cichą produkcję itp.

2. Powierzchnie na reklamę:

- wiaty przystankowe
- autobusy

Warunki
najmu i reklam
do uzgodnienia.

Tel.: 67/258-44-35



WÓJT
GMINY WAŁCZ

informuje,
że w Urzędzie Gminy Wałcz
zostały wywieszzone
wykazy oraz ogłoszenia
nieruchomości
przeznaczonych
do zbycia, najmu
i dzierżawy.

Wójt Gminy Wałcz
Jan Matuszewski



Firma "ILIKO" Sp. z o.o.
ul. Witosza 13/14 78-630 Człopa / POLSKA
tel. +48(067)259-10-13
fax. +48(067)259-10-39
www.iliko.com.pl

OFERTA PRACY

POSZUKUJEMY KANDYDATÓW NA STANOWISKO:

TAPICER

Wymagania:

- doświadczenie zawodowe

Zadania:

- wykonywanie prac według wyuczonego zawodu

Oferujemy:

- zatrudnienie umowa o pracę
- wysokie zarobki

KANDYDAT NA TAPICERA:

Wymagania:

- wiek do 40 lat

- chęć podjęcia pracy oraz duża motywacja do wykonywania nowego zawodu

- wykształcenie min. zawodowe

Zadania:

- wykonywanie określonych czynności związanych z produkcją mebli tapicerowanych

Oferujemy:

- zatrudnienie umowa o pracę

- naukę nowego zawodu i podnoszenie kwalifikacji

- zarobki według wykonywanej pracy

KONTAKT

tel. 67 258 03 68 / 698 629 602

ZAPEWNIAMY DOJAZD

PRACA PRACA



PRACA PRACA

W związku z dynamicznym rozwojem
Firma MGN w Wałczu poszukuje na stanowisko:

Operator przewijarki / przewijarki TTR

Wymagania :

- wykształcenie minimum zawodowe,
- mile widziane doświadczenie na stanowisku operator lub mechanik maszyn,
- atutem będzie doświadczenie w obsłudze maszyn cyklicznych, czasowych, przemysłowych,
- umiejętność organizacji swojego stanowiska pracy,
- samodzielność, dokładność, rzetelność,
- gotowość do pracy zmianowej.

Zapewniamy:

- atrakcyjny system wynagrodzeń,
- możliwość rozwoju,
- gwarantujemy 2 miesięczne przeszkolenie stanowiskowe.

Aplikacje prosimy kierować na adres:
agnieszka.manicz@mgn.com.pl lub składać w siedzibie firmy
przy ul. Nowomiejskiej 78 w Wałczu.
W tytule prosimy podać nazwę stanowiska,
na jakie Państwo aplikują.

W związku z rozpoczęciem działalności firmy
w Wierzchowie poszukujemy pracowników na
stanowiska:

MISTRZ PRODUKCJI- SZWALNIA

Wymagania:

- doświadczenie na podobnym stanowisku lub w kierowaniu zespołem w firmie produkcyjnej
- dyspozycyjność
- umiejętność rozwiązywania problemów i podejmowania decyzji
- dokładność, sumienność oraz dobra organizacja pracy

SPECJALISTA DS. KADR I PŁAC

Wymagania:

- minimum dwuletnie doświadczenie na samodzielnym stanowisku w obszarze kadr i płac
- umiejętność praktycznego stosowania przepisów z zakresu prawa pracy, ubezpieczeń społecznych oraz ordynacji podatkowej
- dyspozycyjność, dobra organizacja pracy

OFERUJEMY:

Pełną wyzwań, ciekawą pracę
Atrakcyjne wynagrodzenie oraz premie uzależnione od wyników
Zatrudnienie na podstawie umowy o pracę

Oferty proszę przysyłać na adres e-mail:
rekrutacja-wierzchowo@wp.pl
bądź składać telefonicznie: 519-331-952



Burmistrz Tuczna informuje,

że na tablicy ogłoszeń w Urzędzie Miejskim
w Tucznie został wywieszony na okres 21 dni
od dnia 3.02.2016r. do dnia 23.02.2016r.
wykaz nieruchomości przeznaczonych do zbycia



NIE DAJ SIĘ OSZUKAĆ!

U nas sprawdzisz nakład w każdą środę
o godzinie 23:00 przy ul. Bankowej 2

Młodość, Świeżość, Natura

WARSZTATY MAKIJAŻU



gdzie? SALA 26 (GARDEROBY)
kiedy? 6.02.2016 (SOBOTA), GODZINA 14.00
za ile? 20 zł

POKAŻĘ CI JAK MOŻESZ WYKONAĆ MAKIJAŻ ODPOWIEDNI DO SZKOŁY I PRACY,
NA WIECZORNE WYJŚCIE, CZY BAŁ STUDNIÓWKOWY.
ZAPRASZAM: INSTRUKTOR PLASTYK MALWINA BABIRACKA

ZAPISY I WPŁATY W CIT 67 381 95 60, MOŻLIWE DO 4.02.2016

LICZBA MIEJSC OGRANICZONA

CAŁA ZEBRANA KWOTA ZOSTANIE PRZEZNACZONA NA ZAKUP MATERIAŁÓW



Zapisz się na bezpłatny newsletter

EXTRA WAŁCZ

w formacie pdf
www.extrawalcz.pl

DKB BPF BIURO KREDYTOWE
OFERTA Z CAŁEJ POLSKI W JEDNYM MIEJSCU!

CHWILÓWKI
POŻYCZKI BEZ BIK
KREDYTY PRYWATNE
LEASING I RELEASING



KREDYTY GOTÓWKOWE
KONSOLIDACJE KREDYTÓW
KREDYTY FIRMOWE
KREDYTY HIPOTECZNE
KREDYTY SAMOCHODOWE

kontakt 530 523 424 e-mail dkb.biuro@wp.pl

Wałcz Aleja Zdobywców Wału Pomorskiego 10 **PON - PT**
10.00-17.00

Czarna seria

Na waleckich drogach od minionego piątku do wtorku (2 bm.) doszło do czterech poważnych zdarzeń drogowych. Dwa z nich dotyczyły potrażeń pieszych na przejściach.

W piątek (29 stycznia) ok. godz. 13.00 w okolicach Szczuczarza (gm. Człopa) kierowca vw golfa najprawdopodobniej nie dostosował prędkości do warunków panujących na drodze i uderzył w przydrożne drzewo. Kierujący 24-latek (mieszkaniec powiatu pilskiego) doznał ogólnych stłuczeń ciała i złamania łokcia. Tego samego dnia na ul. Bydgoskiej w Wałczu (na wysokości Sanepidu) doszło do kolizji dwóch samochodów osobowych i ciężarówki. Kierujący saabem chciał skręcić w lewo, a za nim 38-letnia kobieta kierująca mazdą nie zdążyła wyhamować i uderzyła w tył jego samochodu. Siła uderzenia była na tyle duża, że saab przemieścił się na przeciwny pas

ruchu, wprost pod jadącą z naprzeciwka ciężarówkę. Jedna osoba tego zdarzenia została przewieziona do szpitala na obserwację. Utrudnienia w ruchu trwały niemal dwie godziny. W niedzielę (31 stycznia) ok. godz. 18.00 na przejściu dla pieszych (tym przy hotelu) vw touran potrącił 14-latkę. Nastolatka ze stłuczeniem głowy i podejrzeniem wstrząsu mózgu została przewieziona do szpitala. We wtorek (2 bm.) o godzinie 17.21 na ul. Kościuszkowców (przy skrzyżowaniu z ul. Kilińszczaków) w Wałczu, samochód osobowy marki peugeot 206 kierowany przez 27-letnią mieszkankę gminy Wałcz uderzył na przejściu dla pieszych 29-letnią wałczankę. Potraconą kobietę przewieziono do szpitala (stwierdzono otarcia naskórka i stłuczenie czoła). - Kierująca jechała od strony liceum i twierdziła, że nie widziała pieszej, bo w tym miejscu była wyłączona latarnia - mówi sierż. sztab. Beata Budzyń z Komendy Powiatowej Policji w Wałczu. Kierująca była trzeźwa. Utrudnienia ruchu drogowego w miejscu zdarzenia trwały ok. godziny. mk



Sesja „działkowa”

28 stycznia odbyła się sesja Rady Gminy Wałcz.

Wójt Jan Matuszewski wystąpił z wnioskiem, aby do porządku obrad wprowadzić punkt w sprawie podjęcia uchwały dotyczącej zamiany działek należących do gminy na działkę budowlaną będącą własnością firmy Ekomech. Dziesięcioma głosami przeciw odrzucono wniosek wójta, mówiąc, że temat powróci na najbliższej sesji. Natomiast jednogłośnie na wniosek radnego Marka Kapeckiego zdjęto z porządku obrad głosowanie nad

projektem uchwały dotyczącym zamiany nieruchomości pomiędzy gminą Wałcz a osobami prywatnymi. Podobnie jak wniosek wójta temat zamiany działek budzi wiele wątpliwości radnych i głosowanie przełożono na kolejną sesję. W informacji z pracy pomiędzy sesjami wójt powiedział m.in. o rozstrzygnięciu przetargu na odbiór odpadów komunalnych. Odpady odbierać będzie firma Altvater, która jako jedyna stanęła do przetargu. Wspomniał także o krótkiej, ale intensywnej akcji zimowej i odśnieżaniu przez gminę dróg powiatowych. Radni przyjęli uchwały m.in. w

sprawie utworzenia samorządowej umundurowanej formacji pod nazwą Straż Gminna Gminy Wałcz oraz zatwierdzili plan pracy rady i komisji rewizyjnej na ten rok. Nie wyrazili natomiast zgody na sprzedaż nieruchomości w drodze bezprzetargowej. W wolnych pytaniach radni pytali wójta m.in. o wyłonienie wykonawców inwestycji, remonty w poszczególnych miejscowościach, wykonanie oświetlenia czy demontaż torów kolejowych w Karsiborze. ks

Nie umiera ten, kto trwa w pamięci żywych

Z głębokim żalem przyjęliśmy wiadomość o śmierci
śp. Piotra Kuny
wieloletniego Pracownika Urzędu Miasta Wałcz
Rodzinie i Bliskim
składamy wyrazy najszczęśliwszego współczucia



**Burmistrz
oraz
pracownicy
Urzędu Miasta Wałcz**

Reklama

F.H.U ProFiL

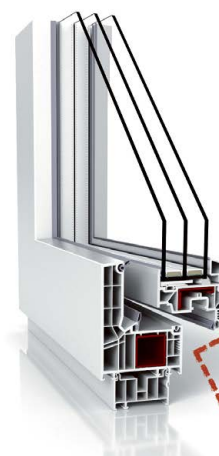

OKNA I ROLETY

**WYSOKA
JAKOŚĆ**

FHU PROFIL
ul. Kościuszki 16/1
78-600 Wałcz
tel. 512 328 179
tel. / fax. 67 250 05 90
e-mail:
profilgornik@poczta.onet.pl

Narodziny

Jan Bajszczak
Oskar Wawrzycki
Anna Maria Czaplińska

Zgony

Irena Kasiorkiewicz
Zygmunt Berliński
Stanisław Orzeszko



Wybrano sekretarza miasta

Konkurs na stanowisko sekretarza w wałeckim Urzędzie Miasta rozstrzygnięty. W wyniku postępowania rekrutacyjnego została nim dotychczasowa wiceburmistrz Joanna Rychlik-Łukasiewicz.

„Kandydatka spełniła wszystkie wymagania niezbędne oraz w większości wymagania dodatkowe zamieszczone w ogłoszeniu o naborze. W trakcie postępowania kwalifikacyjnego wykazała się wiedzą niezbędną do wykonywania pracy na tym stanowisku, umiejętno-

ściami praktycznymi z zakresu obsługi programów komputerowych, znajomością języka niemieckiego w stopniu komunikatywnym oraz wieloletnim stażem pracy na stanowiskach kierowniczych w samorządzie gminnym” - brzmi uzasadnienie wyboru.

J. Rychlik-Łukasiewicz od stycznia 2015 r. pełniła funkcję drugiego zastępcy burmistrza Bogusławy Towalewskiej i nadzorowała pracę Wydziału Rozwoju Gospodarczego, Promocji, Sportu i Turystyki. Do jej zadań należał także nadzór nad funkcjonowaniem jednostek organizacyjnych (MOPS, ŚDS, MOSiR) i nad działalnością instytucji kultury (WCK, MZW).

J. Rychlik-Łukasiewicz jako drugi wiceburmistrz miała też m.in. kształtować politykę w zakresie realizacji i rozwiązywania spraw społecznych oraz aktywnego rozwoju kultury, sportu, rekreacji i turystyki i pozyskiwać środki zewnętrzne na realizację po-

wyższych zadań. Jednak o J. Rychlik-Łukasiewicz zrobiło się głośno, gdy zwolniła długoletnią dyrektorkę WCK Małgorzatę Laskowską-Iwanowicz (sprawa toczy się w sądzie pracy). J. Rychlik-Łukasiewicz „zasłynęła” też z tego, że przez cały okres funkcjonowania w magistracie nie udało jej się pozyskać żadnych zewnętrznych środków (a takie nadzieje były z nią związane, gdy była przyjmowana do pracy). Teraz jako sekretarz J. Rychlik-Łukasiewicz będzie nadzorować pracę Wydziału Organizacyjnego (w tym biuro Rady Miasta); Wydział Spraw Obywatelskich, Wojskowych i Obrony Cywilnej i Komendy Straży Miejskiej oraz prowadzić samodzielne stanowisko ds. Informatyki. J. Rychlik-Łukasiewicz ma także zapewnić warunki sprawnego funkcjonowania wałeckiego magistratu. Do jej zadań należeć będzie m.in. organizowanie pracy ratusza i koordynowanie działań



podejmowanych przez poszczególne komórki organizacyjne i samodzielne stanowiska pracy; prowadzenie spraw związanych z kontrolami zewnętrznymi; unowocześnianie organizacji pracy UM poprzez wdrażanie nowych

rozwiązań, udział w konkursach jakości; nadzór nad terminowością załatwiania spraw interesantów oraz nad tokiem wykonywanych zadań; nadzór nad opracowywaniem i wdrażaniem planów bezpieczeństwa publicznego oraz kierowanie sprawami związanymi z zarządzaniem kryzysowym. Do zadań sekretarza J. Rychlik-Łukasiewicz należy także nadzór nad funkcjonowaniem Zakładu Oświatowego oraz działalnością placówek oświatowo-wychowawczych (przedszkoli, szkół podstawowych, Gimnazjum nr 2 i zespołów szkół miejskich).

W przyszłości (nie wiadomo dalszej czy bliższej) B. Towalewska nie wyklucza powołania drugiego wiceburmistrza. Ale zanim to nastąpi... kto teraz będzie pozyskiwał środki zewnętrzne w Urzędzie Miasta za J. Rychlik-Łukasiewicz?

mk

Psy, pająki i Hindusi

Ostatnia (27 stycznia br.) nadzwyczajna sesja Rady Miasta przebiegła spokojnie i bez echa. Po niej natomiast odbyła się Komisja Budżetu, Gospodarki i Infrastruktury Miejskiej, gdzie atmosfera wyraźnie uległa podgrzaniu. Padły ostre słowa, nie zabrakło krytyki i wątku humorystycznego.

Porządek obrad sesji obejmował jeden punkt: podjęcie uchwały ws. postępowania rekrutacyjnego do szkół podstawowych i gimnazjum dla kandydatów zamieszkałych poza obwodem, dla których organem prowadzącym jest gmina miejska Wałcz. Uchwałę wymusiło przyjęcie przez Sejm RP 22 grudnia ubiegłego roku Ustawy o zintegrowanym systemie kwalifikacji. Uchwała - która w systemie przyjmowania uczniów do szkół niczego tak

naprawdę nie zmienia - musiała zostać uchwalona. Po krótkiej dyskusji oraz wprowadzeniu kilku kosmetycznych korekt w projekcie została przyjęta większością głosów.

Po zakończeniu sesji większość radnych, burmistrz i jej zastępcy oraz kilku pracowników ratusza udali się na posiedzenie komisji. Rajcowie, którzy nie wchodzili w skład komisji, również pojawili się w sali. Porządek obrad obejmował ponad 10 punktów. Niewielką dyskusję wzbudził wieloletni plan remontu dróg uchwalony miesiąc wcześniej. Przyjęto w nim kolejność remontów dróg gminnych, a obecnie trwa proces przygotowania zapytań ofertowych oraz specyfikacji przetargowych (z uchwałą nr VII/SXVIII/109/15 można zapoznać się na stronie BIP UM).

Dyskusja o funkcjonowaniu oświetlenia miejskiego, dotyczące tego tematu uwagi i propozycje usprawnień, trwała ponad 2 godziny. W tej kwestii sytuacja jest skomplikowana, bo część latarni jest własnością miasta, a część firmy energetycznej. Czasami gmina jest właścicielem latarni, a firma oprawy lub odwrotnie. Zdarza się również, że miasto posiada na własność całą

latarnię, lecz kable doprowadzające prąd są kogoś innego. Dyskutowano o zwiększeniu intensywności oświetlenia w kilkunastu miejscach, rozważano możliwość ustawienia nowych punktów świetlnych, a także zastanawiano się nad możliwością przejęcia wszystkich latarni, aby około 2,5 tysiąca punktów było wyłącznie własnością miasta. Była również mowa o korozji dotykającej latarnię i w tej kwestii z ciekawą propozycją wystąpił radny Adrian Zalewski.

- Proponuję, aby miasto zamówiło nalepki, na których będzie napisana prośba, aby psy nie obsikiwały latarni, ponieważ to powoduje korozję - mówił radny.

A. Zalewski miał pewnie na myśli, aby nalepki czytali właściciele czworonożców, lecz propozycja wywołała ogólną wesołość, a jedna z radnych stwierdziła, że jej pies nie umie czytać. Sporo emocji wzbudziły propozycje usprawnienia monitoringu miejskiego. Radny Andrzej Pakulski, który jest jednocześnie funkcjonariuszem KPP, nie pozostawił na projekcie suchej nitki.

- Projekt zakłada zamontowanie 18 kamer. Na razie kamery zlokalizowane są w 10 miejscach, a działa tylko 6, z czego 3 cyfrowe i 3 starszej generacji - wyliczał A. Pakulski. - Te ostatnie znajdują się w miejscach niedoświetlonych, mają ponadto ograniczone pole widzenia i często nie można rozpoznać nawet płci monitorowanej osoby, nie mówiąc już o twarzy. Natomiast kamery cyfrowe mają to do siebie, że dostrajają się do najbliższego obiektu, a ponieważ ich obiektywy nie są czyszczone, jest to często... snujący swoją sieć pająk.

Dyskusja dotyczyła przede wszystkim pozyskania środków na kupno lepszej jakości sprzętu, poprawy oświetlenia monitorowanych miejsc i zwiększenia roli policji w zapewnieniu bezpieczeń-

stwa mieszkańców.

- Kupić nową, lepszą kamerę za 10 tysięcy, czy też naprawić starą za 4 - pytała burmistrz Wałcza Bogusława Towalewska. - Skąd wziąć pieniądze na doświetlenie monitorowanych miejsc? Oczywiście można przesunąć środki. Ręka w górę i przegłosujcie zmiany w budżecie. Ponadto uważam, że 117 funkcjonariuszy policji z dofinansowywanych również z naszych środków mogłoby częściej patrolować ulice, co by poprawiło bezpieczeństwo.

Atmosfera stała się gorąca przy omawianiu funkcjonowania Słupskiej Specjalnej Strefy Ekonomicznej, a do ostrego starcia doszło pomiędzy burmistrzem, a radnym Bogdanem Pomorskim.

a Wałcz się sypie. Niedługo miasto upadnie i nie będzie co zbierać. Burmistrz twierdzi, że nie ma na nic pieniędzy, więc proponuję; sprzedajmy ZEC. Uzyskane 40 - 50 milionów pozwoli zmodernizować nie tylko oświetlenie, czy monitoring, lecz również naprawić wiele ulic i chodników.

- Emocjonalne machanie łapami panie radny nie przysporzy inwestorów - ripostowała B. Towalewska. - Pozyckiwanie inwestycji to nie tylko nasz problem, lecz boryka się z tym wiele innych miast. A emocje tylko w tym przeszkadzają.

Jak nieoficjalnie się dowiedzieliśmy, rozmowy o inwestycji w SSSE toczą się za zamkniętymi drzwiami z inwestorami z Indii. Negocjacje z Hindusami z

REKLAMA

Bocheńek
TRZCIANKA

Tradycyjne receptury źródłem Zdrowia i Wyjątkowego Smaku

DOLNE MIASTO (przy Agencji PKO)	TARGOWISKO MIEJSKIE W WAŁCZU
poniedziałek-piątek 6.00-15.00	poniedziałek-piątek 7.00-16.00
sobota 7.00-13.00	sobota 7.00-13.00

- Prowadzimy rozmowy z potencjalnymi inwestorami, którzy chcą prowadzić działalność w SSSE, jednak negocjacje powinny toczyć się w spokojnej atmosferze - mówiła B. Towalewska. - Jeżeli zakończą się sukcesem, w Wałczu powstanie spory zakład. W poprzednich latach w strefie zaniedbano wycięcie samosiejek, a teraz mamy 25 hektarów ponad 10-letniego lasu i jest problem z jego wycięciem. Jednak intensywnie nad tym pracujemy.

- Od dłuższego czasu na temat SSSE słyszę ciągle to samo - mówił podniekstywowany B. Pomorski. - Rozmowy, rozmowy i jeszcze raz rozmowy,

branży metalowej mają być udziałem jednego ze znanych wałeckich przedsiębiorców. Mówi się, że jest spora szansa, że rozmowy te zakończą się powodzeniem.

W dalszej części rozmawiano również o problemie odzyskania terenów po byłej rzeźni i mleczarni. Właściciele tych budynków (lub tego co z nich zostało) chcą - według miasta - zbyt dużej rekompensaty i ich propozycje są nie do przyjęcia przez samorząd.

piotr



Dziękujemy!

Pierwszy Bal Czerwonej Róży mamy już za sobą. Serdecznie dziękujemy wszystkim uczestnikom, których otwarte serca i chęć niesienia pomocy drugiemu człowiekowi pozwoliły spełnić marzenia Weroniki Wojciechowskiej. Dziękuję, że razem spędziliśmy wspaniałe chwile, które mam nadzieję na długo pozostaną w naszej pamięci.

Bal Czerwonej Róży nie mógłby się odbyć bez wsparcia wielu instytucji i osób: Centralnego Ośrodka Sportu Ośrodka Przygotowań Olimpijskich w Wałczu i jego dyrektora Piotra Marszałka. Złotym sercem wykazali się Aleksandra i Lech Krukowscy, właściciele firmy Victoria Cymes, których wzruszyła historia Weroniki i postanowili ufundować jej wózek inwalidzki o wartości 15.000 zł oraz obiektyw fotograficzny. Państwo Krukowscy wsparli także bal swoimi produktami. Bal

wsparł także walecki oddział banku PKO SA za co dziękujemy Pani dyrektor Agnieszce Lichockiej. Gorąco dziękujemy darczyńcom, którzy przekazali interesujące przedmioty na aukcje: kolację ufundowała burmistrz Wałcza Bogusława Towalewska, bransoletkę Nomination ufundowała Joanna Rymaszewicz&Ewelina Katarzyńska - sklep jubilerski z Wałcza; koszulki przekazali: Krzysztof Głowacki, Artur Partyka, Szymon Ziółkowski, Karolina Naja; obrazy przekazali: Henrykowskie Stowarzyszenie Pałac w Siemczynie, Rafał Wójcik; zdjęcia przekazali: Weronika Wojciechowska, Paweł Kosicki, Wojciech Szwej. Bluzę oraz kurtkę ofiarował Karol Kozuń - paraolimpijczyk. Swoją płytę podarował Bartek Wrona, ramkę na zdjęcie Bartek Jędrzejak, plakat z gali KSW Marek Ciechanowski - GŁD Team, a cudowne anioły

wykonane z masy solnej podarowała Anna Maria Kostecka. Centrum Helen Doron z Wałcza ufundowało roczny kurs języka angielskiego dla dzieci i młodzieży wart 1500 zł! To tylko niewielu z tych darczyńców, których wymieniam, jednakże pragnę podziękować tym, których praca na rzecz balu cieszyła nasze oczy i sprawiała, iż czuliśmy się wyjątkowo i karnawałowo, to wystrój sali za który dziękujemy Katarzynie Aftyce oraz cudne bukiety kwiaciarni Państwa Kosteckich. Za oprawę graficzną dziękujemy firmie Ptak Reklamy. Dziękujemy także Dariuszowi Baranowi, Elżbiecie Brusilo - restauracja Blue Moon za pomoc w zakupach oraz patronom medialnym - TV Asta i Tygodnikowi Extra Wałcz.

Paweł Suski

„Dopalaczom mówimy nie!”

Pod taką nazwą w świetlicach socjoterapeutycznych działających przy szkołach podstawowych w gminie Wałcz przeprowadzono program profilaktyczny. Organizatorem akcji była Gminna Komisja Rozwiązywania Problemów Alkoholowych.

- Celem programu było przekazanie wiedzy na temat konsekwencji zdrowotnych, społecznych i prawnych zażywania substancji zastępczych i środków odurzających - mówi przewodnicząca GKRPA Joanna Mackiewicz. - Naszym celem było również kształtowanie właściwych postaw w walce z uzależnieniem, nauka rozwijania umiejętności przeciwstawiania się zachowaniom prowadzącym do uzależnienia oraz kształtowanie postaw asertywnych.

W świetlicach odbyły się pogadanki przeprowadzone przez Barbarę Stankiewicz z Powiatowej Stacji Sanitarnej-Epidemiologicznej oraz Beatę Budzyń z Komendy Powiatowej Policji.



Udział w nich wzięło blisko czterysta osób, w tym nauczyciele i rodzice. Rozprowadzano także ulotki informacyjne wśród uczniów, rodziców i nauczycieli, a uczniowie uczestniczyli w zajęciach edukacyjnych, których podsumowaniem był konkurs na biuletyn pod hasłem „Dopalaczom mówimy nie!”.

15 stycznia rozstrzygnięto konkurs. Wszyscy uczestnicy otrzymali nagrody, ale specjalne wyróżnienia komisja przyznała pracom wykonanym przez dzieci ze świetlic w szkołach w Gostomi, Różewie i Strącznie. ks



KĄCIK KONSUMENTA

Umowy zawierane na odległość i poza lokalem przedsiębiorstwa

UWAGA: Wszystkie uprawnienia i wymogi omawiane poniżej (dotyczące umów zawieranych poza lokalem przedsiębiorstwa) nie mają zastosowania w przypadkach, gdy kwota do zapłaty nie przekracza 50 zł. Limit ten nie dotyczy umów zawartych na odległość. Na przedsiębiorcy spoczywa obowiązek informacyjny, który musi wykonać najpóźniej w chwili wyrażenia przez Ciebie zgody na zawarcie umowy, między innymi o:

- głównych cechach świadczenia, z uwzględnieniem jego przedmiotu i sposobu, w jaki sprzedawca będzie się z Tobą kontaktował,
- swoich danych identyfikacyjnych (KRS lub NIP),
- adresie działania firmy oraz poczcie elektronicznej i numerach telefonów,
- adresie, pod którym można składać

- reklamacje,
- sposobie i terminie zapłaty, a także o łącznej cenie lub wynagrodzeniu wynikającym z umowy (wraz z podatkami),
- sposobie i terminie realizacji umowy przez przedsiębiorcę i stosowanej przez niego procedurze rozpatrywania reklamacji,
- sposobie i terminie realizacji prawa do odstąpienia od umowy, a także wzorze formularza odstąpienia od umowy,
- wyjątkowych sytuacjach, w których nie przysługuje prawo do odstąpienia od umowy,
- kosztach zwrotu towaru, które poniesiesz w przypadku odstąpienia od umowy, w tym również o kosztach zwrotu w przypadku umów zawieranych na odległość, jeżeli produktów

- nie można odesłać zwykłą pocztą (ze względu na ich charakter),
- obowiązku zwrotu przedsiębiorcy uzasadnionych kosztów związanych z odstąpieniem od umowy w razie rozpoczęcia świadczenia usługi,
- o obowiązku sprzedawcy związanym z dostarczaniem towarów bez wad,
- istnieniu, treści i sposobie realizacji gwarancji i zakresie usług posprzedażnych,
- kodeksie dobrych praktyk i sposobie zapoznania się z nim,
- czasie trwania umowy lub sposobie i przesłankach jej wypowiedzenia - jeżeli jest zawarta na czas nieokreślony lub ma ulegać automatycznemu przedłużeniu,
- wysokości i sposobie złożenia kaucji lub udzielenia innych gwarancji finansowych, które

- jesteś zobowiązany udzielić na żądanie przedsiębiorcy,
- funkcjonalności treści cyfrowych oraz mających zastosowanie technicznych środków ich ochrony,
- mających znaczenie interoperacyjności treści cyfrowych ze sprzętem komputerowym i oprogramowaniem,
- możliwości skorzystania z pozasądowych sposobów rozpatrywania reklamacji i dochodzenia roszczeń oraz zasadach dostępu do tych procedur,
- minimalnym czasie, przez który jesteś zobowiązany do spełnienia określonych świadczeń wynikających z umowy (np. terminy opłat za usługę),
- kosztach korzystania ze środka porozumiewania się na odległość w celu zawarcia umowy,

gdy są one wyższe od opłat zwykle stosowanych,

UWAGA! Powyższe informacje powinny być przedstawione w sposób jasny i zrozumiały. Ich zmiana w trakcie trwania umowy może nastąpić tylko za wyraźnym porozumieniem obu stron. Przedsiębiorca nie może zmienić ich treści jednostronnie. Nie zastosowanie się przedsiębiorcy do w/w obowiązku informacyjnego skutkuje rozstrzygnięciem sporu na korzyść konsumenta.

Za tydzień ciąg dalszy tego tematu.

Mieczysława Łukasiewicz,
prezes waleckiego oddziału
Federacji Konsumentów

Niech żyje bal

Bal Czerwonej Róży to przedsięwzięcie charytatywne, które po raz pierwszy, ale nie ostatni, zorganizował w Wałczu poseł Paweł Suski. Na leczenie i rehabilitację głównej bohaterki imprezy udało się zebrać aż 13 tys. złotych. Weronika wyjechała też z sali Centralnego Ośrodka Sportu nowoczesnym, eleganckim wózkiem ufundowanym przez Aleksandrę i Lecha Krukowskich.



nej na rehabilitację - opowiada pomysłodawca Balu Czerwonej Róży poseł Paweł Suski. - Uważam, że przynajmniej raz w roku powinno się spełniać marzenia innych. Gdy o akcji usłyszał jeden z lokalnych przedsiębiorców, Lech Krukowski, postanowił wraz z małżonką także wesprzeć całe przedsięwzięcie. Weronika miała bowiem jeszcze jedno

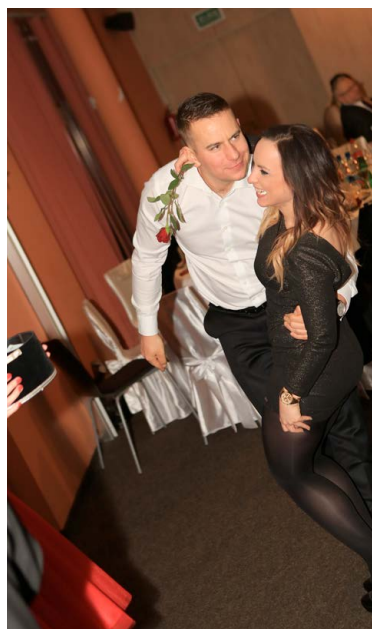

Główny cel balu to pomoc osobom potrzebującym. W tegorocznej edycji bohaterką balu była Weronika Wojciechowska, która nie miała dotąd szansy stanąć na własnych nogach. To osoba, którą zna w Wałczu prawie każdy, bo - mimo niepełnosprawności - należy do grona najbardziej aktywnych mieszkańców, m.in. rozslawiła Wałcz podczas jednego z ogólnopolskich konkursów radiowych. Niemal codziennie można ją spotkać na ulicach Wałcza, które przemierza na wózku i z aparatem w dłoni. Marzy o tym, by samodzielnie chodzić. To możliwe, bo z ogromną determinacją korzysta z rehabilitacji, a postępy są znaczące. - Gdy o tym usłyszałem, postanowiłem pomóc Weronice zbierać przynajmniej część kwoty potrzeb-

marzenie, o którym nie chciała mówić ze względu na swoją skromność. Był nim nowy wózek, który miał być lekki i dopasowany do wielkości mieszkania. Robi się je na zamówienie, dlatego nie należą do najtańszych, kosztują około 15 tysięcy złotych. Wydawałoby się niedoścignione marzenie Weroniki ziściło się za sprawą hojnych darczyńców. Kiedy Lech Krukowski wręczył jej piękny czerwony wózek, ani ona, ani mniej odporni na wzruszenia goście nie mogli ukryć łez. To jednak nie koniec niespodzianek. Weronika otrzymała jeszcze muzyczny prezent od Estery Naczek, obiektów do aparatu od Lecha Krukowskiego, a jej mama bukiet czerwonych róż. Na balu można bawiło się wiele osób z różnych środowisk. Między kolejnymi tańcami gospodarze spotkania Paweł Suski i Estera Naczek zachęcali do licytacji cennych przedmiotów. Wśród nich znalazły się m.in. koszulki znanych sportowców, obrazy, zdjęcia czy mundur żołnierza amerykańskiego lub czapka strażaka francuskiego. Z samych licytacji udało się zebrać aż 13 tys. zł. Gdy tylko nadeszła północ, przynie-

sione zostały czerwone róże. Mężczyźni mogli kupić kwiat swojej wybrance i zaprosić ją do walca z różą. Dzięki temu zabiegowi już po kilku minutach wszyscy na sali tańczyli, a przy okazji na rehabilitację pozyskano kolejną kwotę - ponad 1300 złotych. - Bal był bardzo udany - cieszy się

Paweł Suski - W przyszłym roku plan będzie jeszcze bardziej ambitny. Mam więc nadzieję, że dołączą się do tego także wszyscy lokalni samorządowcy, bo takie działania powinny odbywać się ponad podziałami. PK

Reklama

SKŁAD WĘGLA
ZAPEWNIAMY TRANSPORT

OFERUJEMY:
SPRZEDAŻ WĘGLA BARDZO DOBREJ JAKOŚCI
W PRZYSTĘPNEJ CENIE

W ASORTYMENCIE POSIADAMY:

MIAŁ	540 zł/t	KOSTKA	770 zł/t
GROSZEK	650 zł/t	EKOGROSZEK	750 zł/t
ORZECH SILVER	600 zł/t	KOKS	950 zł/t
ORZECH	730 zł/t	PELLET	871 zł/t
ORZECH PREMIUM	850 zł/t	EKOGROSZEK GOLD	830 zł/t
ORZECHO-KOSTKA	730 zł/t	DREWNO ROZPAŁKOWE	9,5 zł

DOSTĘPNY RÓWNIEŻ WĘGIEL WOKOWANY

ZAPRASZAMY
znajdziecie nas na : www.wegielwalcz.pl
www.facebook.com/wegielwalcz

CZYNNE
PN.-PT. 8-18
SOBOTA 8-14

WAŁCZ
ul.BYDGOSKA 86

515- 107- 867
w godz. 8 - 20



Pomorskiemu nie po drodze z Towalewską

Radny Rady Miejskiej w Wałczu Bogdan Pomorski wystąpił ze „Wspólnego Wałcza”, czyli ugrupowania burmistrz Bogusławy Towalewskiej, z którego dostał się do rady w minionych wyborach samorządowych.

B. Pomorski złożył rezygnację już w ubiegłym roku, ale głośno tym się nie chwalił. Zdziwienie wywo-

ływało tylko to, że radny na sesjach RM symbolicznie się przesiadał o kilka miejsc, oddalając się od burmistrza i coraz częściej krytykował podczas obrad B. Towalewską.

- Nie było mi po drodze z panią burmistrz - wyjaśnia. - Przed i w trakcie wyborów myślałem, że to inaczej będzie wyglądać. A my nic nie robiliśmy. Totalna stagnacja, dużo gadania i mało roboty. Pani burmistrz ma swoją wizję, z którą ja się nie zgadzam. Wolę być niezależny, niż podległy. Nie mogliśmy znaleźć wspólnego języka, ale

nikomu też nic złego nie zrobiłem. To się odbyło bez żadnych złośliwości. Jestem po prostu szczerym facetem.

Teraz burmistrz B. Towalewska ma już tylko trzech radnych „po swojej stronie”: Stanisława Bębna, Halinę Kuch i Annę Miedzianko. Podział reszty sił w Radzie Miasta przedstawia się następująco: Klub radnych „Niezależni”: Anna Ogonowska (przewodnicząca), Andrzej Kwiatkowski, Andrzej Pakulski i Stanisław Sobolewski; Klub radnych PiS: Maria Minkow-

ska (przewodnicząca), Andrzej Subocz, Zdzisław Ryder, Marek Gilka i Maciej Goszczyński; Klub radnych „Alternatywa”: Krzysztof Piotrowski (przewodniczący), Marta Korall, Tadeusz Gnojewski i Jacek Jarczewski; radni nienależący do żadnego klubu: Andrzej Ksepko, Maciej Żebrowski, Adrian Zalewski, Bożena Terefenko i Bogdan Pomorski.

mk



Harmonogram- odpady zmieszane

MIEJSCOWOŚĆ	STYCZEN	LUTY	MARZEC	KWIECIEŃ	MAJ	CZERWIEC
Nagórze, Nakielno, Górnica, Laski, Lipie, Kłosowo, Dębołęka, Świętosław, Kolno, Jeziorko, Boguszyn, Rutwica	11,25	8,22	7,21	4,18	2,16,30	13,27
Strączno, Szwecja, Zdbice, Nowa Szwecja	7czwartek, 20	3,17	2,16,30	13,27	11,25	8,22
Dobino, Wiesiółka, Czechyń, Głowaczewo, Bukowa Góra, Kłębowiec, Czapla, Dobrzyca Leśna	13,27	10,24	9,23	6,20	5czwartek, 18	1,15,29
Dzikowo, Łąki, Ługi Waleckie, Papowo, Brzezinki, Lubno, Omulno, Piława	9sobota, 22	5,19	4,18	2sobota, 15,29	13,28sobota	10,24
Walcz Drugi, Chude, Prusinowo, Prusinówko, Ostrowiec	2sobota, 15,29	12,26	11,25	8,22	7sobota, 20	3,17
Karsibór, Rudnica, Golce, Dobrzyca, Iłowiec, Rudki, Glinki, Dobrogoszcz	4,18	1,15,29	14,29wtorek	11,25	9,23	6,20
Kołatnik, Pluskota, Walcz Pierwszy	8piątek, 21	4,18	3,17	1piątek, 14,28	12, 27piątek	9,23
Witankowo, Sitowo	14,28	11,25	10,24	7,21	6piątek, 19	2,16,30
Popowo, Przybkowo, Różewo, Chwiram, Gostomia	12,26	9,23	8,22	5,19	4środa, 17,31	14,28

Harmonogram- odpady segregowane

Gmina Walcz	STYCZEN	LUTY	MARZEC	KWIECIEŃ	MAJ	CZERWIEC
Sektor 1	5	2	1	12	10	7
Sektor 2	19	16	15	26	24	21

Sektor 1

- Wiesiółka, Czapla, Bukowa Góra, Dobrzyca Leśna, Czechyń, Głowaczewo, Nowa Szwecja, Ostrowiec, Szwecja, Zdbice, Golce, Dobrzyca, Rudki, Dębołęka, Kłosowo, Boguszyn, Kolno, Karsibór, Dobrogoszcz, Jarogniewo, Glinki, Kłębowiec, Rudnica, Górnica, Świętosław, Laski, Lipie, Jeziorko,

Sektor 2

- Różewo, Popowo, Gostomia, Łąki, Dzikowo, Brzezinki, Ługi Waleckie, Papowo, Prusinowo, Prusinówko, Chwiram, Strączno, Nakielno, Nagórze, Rutwica, Piława, Omulno, Lubno, Kołatnik, Przybkowo, Dobino, Smoąg, Walcz Pierwszy, Pluskota, Walcz Drugi, Witankowo, Sitowo, Chude, Rusinowo Leśniczówka,

UWAGA !!

WORKI Z ODPADAMI SEGREGOWANYMI (SZKŁO, TWORZYWA SZTUCZNE I ZŁOM ORAZ PAPIER) NALEŻY WYSTAWIAĆ WIECZOREM PRZED DNIEM ICH WYWOZU LUB O GODZ. 6.00.W DNIU ICH WYWOZU.

W przypadku późniejszego wystawienia worków mogą one zostać nieodebrane przez firmę (samochód wyjeżdża z bazy z Piły o godz. 6.00). Z tego tytułu reklamacje nie będą przyjmowane.



Studium Pracowników
Medycznych i Społecznych

www.szkolymedyczne.eu

DOBRY ZAWÓD PEWNA PRACA

- Kształcimy w szkole o prawach publicznych
- Prowadzimy zajęcia w systemie weekendowym
- Nie wymagamy matury
- Zapewniamy profesjonalną bazę dydaktyczną
- Pośredniczymy w zatrudnieniu w kraju i za granicą
- Oferujemy BEZPŁATNE kształcenie w zawodach:

TERAPEUTA ZAJĘCIOWY – NOWOŚĆ OD LUTEGO 2016 !

OPIEKUN MEDYCZNY
TECHNIK MASAŻYSTA
HIGENISTKA STOMATOLOGICZNA
ASYSTENTKA STOMATOLOGICZNA
TECHNIK USŁUG KOSMETYCZNYCH

Absolwent uzyskuje kwalifikacje uznawane w krajach Unii Europejskiej



**Studium Pracowników Medycznych
i Społecznych w Wałczu**

ul. Kilińszczaków 59
78-600 Wałcz

tel. 501 763 727
tel. 506 035 701

infolinia w godz. 8:00 – 22:00: +48 510 036 706

walcz@oswiatalingwista.eu
www.szkolymedyczne.eu



„Oświata-Lingwista” Nadbałtyckie Centrum Edukacji



/szkolymedyczne



REKLAMA



STACJA PALIW
UL.12 LUTEGO
(DOLNE MIASTO)
WAŁCZ



STACJA PALIW



PRAWNIK RADZI

Uwaga na fałszywego komornika!



Dzisiaj dość nietypowa bo artykuł, a właściwie przestroga, o fałszywym komorniku. O podejrzanych praktykach i próbach oszustwa informuje na swojej stronie internetowej Krajowa Rada Komornicza.

Informacje na portalach

Od pewnego czasu na serwisie internetowym www.gumtree.pl pojawiają się fałszywe ogłoszenia o sprzedaży przez komornika ruchomości i nieruchomości. W ogłoszeniu wskazany jest rachunek bankowy, na który należy uiścić wadium- rachunek ten jest oczywiście rachunkiem oszustów podszywających się pod komornika.

W takich przypadkach należy zachować szczególną ostrożność i ograniczone zaufanie wobec wszelkich ogłoszeń, które zamieszczone są w Internecie poza oficjalnym portalem licytacyjnym Krajowej Rady Komorniczej www.licytacje.komornik.pl. Komornicy ostrzegają, że przede wszystkim nie należy przekazywać żadnych kwot na wskazywane numery rachunku bankowego w celu rzekomego zapewnienia sobie prawa pierwszeństwa nabycia rzeczy. O każdym takim przypadku powinniśmy też zawiadomić policję i Krajową Radę Komorniczą.

Uważaj na maile i na pisma Krajowa Rada Komornicza apelowała też kilkakrotnie w ciągu ostatnich tygodni o zachowanie szczególnej ostrożności w zwią-

ku z rozsyłaną za pośrednictwem poczty elektronicznej korespondencją mailową przez osoby podszywające się pod komorników sądowych.

Do naszych skrzynek mailowych mogła trafić wiadomość zatytułowana „ZAWIADOMIENIE O WSZCZĘCIU EGZEKUCJI Z NIERUCHOMOŚCI” z adresu: Komornik Sądowy [mailto:a.lipnicki@lipnickikomornik.y0.pl] od nieistniejącego „Komornika Sądowego Przy Sądzie Rejonowym w Nowym Dworze Mazowieckim Andrzeja Lipnickiego”.

Jak dalej możemy przeczytać na stronie internetowej Krajowej Rady Komorniczej w treści wiadomości zawarte są informacje o rzekomo wykonywanej egzekucji komorniczej z nieruchomości na podstawie tytułu wykonawczego, który stanowić ma „wyrok Sądu Okręgowego w Szczecinie I Wydział Cywilny z dnia 21-07-2015r., sygn. akt I ACa 324/15”.

W szczególności ważnym jest by nie pobierać żadnych załączników do wiadomości, które rzekomo zawierają fotokopię wyroku. W rzeczywistości załącznik stanowić może nośnik złośliwego oprogramowania.

Musimy również uważać na wiadomości od Artura Paciorka | Komornik <artur.paciorek@komorniczeaukcje.pl>, których nadawca zachęca do skorzystania z rzekomej świątecznej licytacji on-line sprzętu ADG, RTV.

Uważać także musimy na sfałszowane pisma komornicze, rzekomo pochodzące z Kancelarii Komornika Sądowego przy Sądzie Rejonowym dla Warszawy – Woli w Warszawie Rafała Wojtyny, w szczególności zatytułowane „Zajęcie Wierzytelności”.

radca prawny Marcin Machyński
kancelaria.walcz@gmail.com

Kącik KAROLA S.

**czyli
żarty nie zawsze
śmieszne**

Bank. Kolejka wychodziła na ulice. W końcu przychodzi 2 facetów. Jeden mówi:

- Proszę mnie przepuścić, idę z bronią!

Ludzie puszczają go na początek kolejki.

- Dobra Bronia, chodź

Przepraszam, dlaczego ten pies nie jest na smyczy?

- To nie mój pies.

- Jak to nie pański?

- No nie jest mój.

- Przecież widzę, że to pański pies!

- Nie.

- Nie? To niech pan przejdzie na drugą stronę ulicy! (facet przechodzi)

- I co?! Poszedł za panem!

To pański pies!

- To nie jest mój pies.

- To niech pan przejdzie jeszcze raz!

(facet przechodzi)

- Ten pies za panem chodzi, nie oszuka mnie pan, to pański pies!

- Panie, on się do mnie tak samo przyczepił, jak i pan!

Jedzie młoda matka autobusem i wiezie na kolanach niemowlaka. Obok niej siedzi facet. Dziecko popłakuje, więc matka postanawia go nakarmić. Dzieciak jednak odwraca się od piersi.

Matka namawia go: - No, weź cycuria, bo mama odda temu panu...

Dzieciak znów się odwraca, więc matka znów go namawia... I tak w kółko.

W końcu facet nie wytrzymuje: - Decyduj się gówniarzu! Bo ja już trzy przystanki za daleko przejechałem.



Jak zadbać o psa?

Wbrew obiegowym opiniom psa nie omijają choroby, dlatego każdy wychowawca powinien zadbać o jego zdrowie. Kto dobrze zna swojego czworonoga, ten szybko zauważy w jego zachowaniu odchylenia od normy. Nie trzeba zaraz biec do lekarza, ponieważ gorsze samopoczucie psa jest niejednokrotnie wynikiem chwilowej niedyspozycji jego organizmu. W takim przypadku należy zwierzę obserwować, a jeśli jego stan będzie się pogarszał, zasięgamy porady lekarza weterynarii.

Co oznaczają odstępstwa od tej normy?

Wymienione wyżej zmiany mogą wskazywać na to, że pies nam się

rozchorował. Chory czworonóg zachowuje się obojętnie, jest smutny i osowiały, ma mętny wzrok, okazuje niepokój. Najczęstsze objawy choroby to brak apetytu lub apetyt zmienny oraz gorączka. Podwyższonej temperaturze u psa towarzyszą: przyspieszenie oddechu i tętna, zmniejszony apetyt, wzmożone pragnienie, zmniejszona ilość oddawanego moczu, osłabienie, czasami dreszcze i ciepły nos. Jeśli zauważymy spadek temperatury ciała poniżej normy, również możemy przypuszczać, że ze zdrowiem wychowanka nie wszystko jest w porządku.

Jak postępować z psem w okresie zimowym?

Zima to pora szczególnie uciążliwa dla zwierząt. Jak postępować z własnym czworonogiem w okresie zimowym? W mieszkaniu, o ile pozwala na to przestrzeń, możemy utrzymać praktycznie psa dowolnej rasy. Natomiast poza jego obrębem tylko takie rasy, które z natury są odporne na niskie temperatury. Psy lubią baraszkować w śniegu. Nie należy im tego zabraniać. Lecz kąpiele śnieżne muszą odbywać się pod kontrolą wychowawcy, by nie dopuścić do przemoczenia. A jeżeli już tak się stanie, zabieramy psa

do domu i osuszamy poprzez wytarcie ręcznikiem lub suszarką do włosów. W ogóle każdy przypadek przemoczenia psa w porze zimowej jest niebezpieczny. Proszę nie ufać naturze, że ona jakoś sobie z tym poradzi. Bowiem pies jako zwierzę udomowione nie jest w takim stopniu przygotowany do życia, jak zwierzęta w stanie dzikim.

Psy krótkowłose zimą muszą być również wyprowadzane na spacer. W przypadku bardzo niskich temperatur spacerów będą krótsze z zapewnieniem psu dużej ilości ruchu. Należy unikać miejsc posypanych solą. Szczególnie wrażliwymi są miejsca pomiędzy palcami, gdzie mogą nastąpić uszkodzenia skóry. Kontakt z mroźnym powietrzem wpływa hartująco na organizm naszego czworonoga trzymanego w mieszkaniu. Pod żadnym pozorem nie można trzymać psa na balkonie lub zimnej werandzie jak też w miejscach, gdzie występują przeciągi. Miejscem stałego bytowania psa może też być kojec, a w razie potrzeby można go z niego wypuścić do ochrony obiektu czy terenu. Kojec ustawiamy w takim miejscu, by wychowanek nasz nie był drażniony przez przypadkowe osoby. Z góry stosujemy zadaszenie przed deszczem i śniegiem. Wewnątrz

kojca stawiamy budę z podwójnej deski, pomiędzy którą montujemy materiał izotermiczny w postaci styropianu. W okresie silnych mrozów dodatkowo wykładamy budę słomą, która zabezpieczy psa przed przemarznięciem. Najlepiej wykonać ją z dwóch części, to jest z przedsionka i legowiska, a ustawić w kojcu tak, by nie miały dostępu do wewnątrz mroźne wiatry. Szczególnie ważne jest podawanie w czasie mrozów wody do picia gdyż pozostawiona w misce szybko zamarza i pies nie będzie miał z niej pożytku. W tym okresie psy piją znacznie mniej aniżeli latem. Najlepiej nie pozostawiać wody w misce, a dostarczać ją kilka razy dziennie po to, by spragniony pies mógł się napić. Przebywanie w kojcu nie zwalnia właściciela od zapewnienia psu odpowiedniej ilości ruchu. To znaczy, że musi on być wypuszczany, aby mógł się swobodnie wybiegać.

Artur Wach, praca zbiorowa
A. Wach, L. Wach, Wydawnictwo
Novaeres, Gdynia 2008 r.
Kontakt do autora w celu indywidualnych porad pod numerem
604 328 544.

REKLAMA

SALON LAMP WAŁCZ



OŚWIETLENIE

78-600 Wałcz, ul. Kołobrzeska 8

PONIEDZIAŁEK - PIĄTEK 10 - 18 SOBOTA 9 - 15

tel. 67 258 92 31

- DOMÓW
- OGRODÓW
- BIUR
- MEBLOWE

- NOWE KOLEKCJE 2016
- ŻYRANDOLE, PLAFONY, KINKIETY, SPOTY
- OŚWIETLENIE OGRODOWE I LEDOWE
- ŹRÓDŁA ŚWIATŁA LED PROMOCJE
- NOWE SERIE I KOLORYSTYKA: GNIAZDA, WŁĄCZNIKI, MODUŁY

10 LAT
w WAŁCZU



Atrakcyjny luty w MZW

Z okazji 71. rocznicy przełamania Wału Pomorskiego Muzeum Ziemi Wałeckiej tradycyjnie szykuje dla mieszkańców Wałcza całą masę atrakcji. Warto zarezerwować kilka chwil na odwiedzenie placówki, bo na pewno każdy w tej bogatej ofercie znajdzie coś dla siebie.

Pierwsza z propozycji to wystawa „Gabinet Figur Wo(j)skowych”, której wernisaż odbędzie się 12 lutego. Na wystawie zaprezentowane zostaną figury żołnierzy, reprezentujące wszystkie rodzaje formacji wojsk alianckich i niemieckich, w nietypowej skali 1:6. Są to repliki wiernie oddające oryginalne umundurowanie, oporządzenie, broń, z wszelkimi detalami obrazującymi realia żołnierskiego życia.

Wystawa adresowana jest do widza w każdym wieku. Do miłośników modelarstwa, ale i tych, których ciekawi pasja rekonstruowania rzeczywistości w mikroskali. Gabinet Figur Wo(j)skowych to także nawiązanie do świata popkultury, gdzie historia łączy się ze znanymi postaciami kina, teatru i polityki. Twarze figurek często wzorowane są na twarzach aktorów, gotowa figura może więc dodatkowo kojarzyć się z postacią z filmu wojennego. Wytrawny widz dojrzy tu Jana Reno, Bruce Willisa czy Toma Hanksa.

Wystawa jest rezultatem wieloletniej pasji Jacka Sułowskiego z Krakowa. Dzięki niemu możemy poznać świat rekonstrukcji w mikroskali. Tu bowiem nie ma dwóch takich samych figur. Każda z nich jest unikatowa. Figury o wysokości 25-30 cm wykonane są z plastiku, żywicy i mają ruchome stawy kończyn, zginane tułowia. Dzięki temu mogą przybierać rozmaite postawy, pozy. Mundury wykonane są z sukna mundurowego, dzianiny, skóry naturalnej i ekologicznej. Obuwie z obu rodzajów skór. Szyte tak jak oryginalne - z pikowaniami, stębnowaniami, zapięciami na miniaturowe guziki, sprzączki, rzepy, troczki. Oporządzenie i broń mogą

wręcz zaskakiwać wiernością, z jaką naśladują oryginały. Broń ma ruchome części, można przeładowywać i wymieniać magazynki, w kaburach znajdują się pistolety, a w ładownicach magazynki.

Na wystawie będziemy mogli obejrzeć 295 figurek żołnierzy oraz kilka zaaranżowanych scen.

Druga propozycja z pewnością umili gościom niedzielny walentynowy poranek. 14 lutego o godzinie 11.30 w MZW odbędzie się koncert Laboratorium Pieśni o miłości spełnionej i niespełnionej.

Grupa śpiewa tradycyjnie, w wielogłosie pieśni: ukraińskie, bałkańskie, polskie, białoruskie, a także gruzińskie, skandynawskie i wiele innych. Pieśni świata wykonują zarówno a capella, jak i przy akompaniamencie bębnow szamańskich i innych etnicznych instrumentów (m.in. shruti box, dzwonek, przeszkadzajek, fletu, kalimby, mis, gongu), wnosząc w pieśni tradycyjne nową przestrzeń improwizacji głosowych, inspirowanych dźwiękami natury, często intuicyjnych, dzikich, kobiecych. Zespół został laureatem festiwalu FAMA 2014, gdzie otrzymał Nagrodę Tryton ufundowaną przez prezydenta Świnoujście

dla największej osobowości festiwalu. Tego samego dnia na Wałcz spojrzymy okiem pracownika MZW Bartłomieja Baranowskiego, który zaprezentuje wystawę „Patrz uważnie”.

Prace prezentowane na wystawie powstawały na przestrzeni trzech ostatnich lat i są próbą „dokumentacji” miasta. Budynków, które istnieją i tych, których już nie ma, jak i samych detali architektonicznych. Sam tytuł mówi, by podczas zwykłych spacerów uważniej przyjrzeć się budynkom i dostrzec w nich ciekawe elementy. Wystawa obejmuje kilkadziesiąt prac wykonanych techniką kawy i tuszu, które będzie można oglądać do 13 marca.

Również 14 lutego, tym razem o godzinie 14.00 w Skansenie Fortyfikacyjnym Grupa Warowna Cegielnia, odbędzie się wernisaż wystawy Oflag

IID Gross Born. Ekspozycja opowiada historię Oflagu II D Gross Born, położonego na terenie miejscowości dziś nazywanej Kłominem lub Gródkiem. Po drugim co do wielkości na terenie Polski obozie jenieckim dla oficerów dziś nie pozostało wiele - pomnik poświęcony uwięzionym jeńcom, kilka barakowych fundamentów oraz las krzyży ukryty przed przypadkowym wzrokiem. Niewiele osób zna niesamowitą historię tego miejsca - odbywających się tam igrzysk olimpijskich, działających klubów sportowych, amatorskich teatrów czy poczty obozowej. O tym wszystkim opowie w trakcie wernisażu dr Tomasz Skowronek - opiekun tego miejsca oraz popularyzator pamięci o Gross Born.

REKLAMA



144000 minut

Tyle czasu pozostaje uczniom od czasu studniówki do matury. Tegoroczni maturzyści z ZS nr 4 RCKU, wiedzą dobrze, że na sukces trzeba nie tylko sumiennie pracować, ale też właści-

wie gospodarować czasem wolnym.

Słowem mówiąc: czas odpoczynku i rozrywki jako najlepszy sposób higieny umysłu jest niezbędny. Oczywiście, nie można przesadzać, trzeba zachować właściwe proporcje. Tegoroczni maturzyści z chirurgiczną precyzją przyjęli więc, że na każde upływające cztery godziny, poświęcą jedną minutę na zabawę. Zważywszy na czas pozostały do matury, obliczyli, że na rozrywkę łącznie mogą poświęcić 600 minut. Młodość ma jednak swoje

prawa, nie sposób było im zabronić, by czas ten wykorzystać jednorazowo. Mało tego, znaleźli poklask swoich rodziców, dyrekcji, nauczycieli i pracowników ZS 4, otrzymali też wsparcie finansowe od sponsorów: firmy Victoria Cymes Wałcz, Żywiec i anonimowego rodzica, dzięki którym mogli bawić się przez 10 godzin na swoim balu studniówkowym. Jak się okazuje, po tak udanej zabawie - wszyscy maturzyści w przypływie energii zapowiadają maturalny sukces. SN



Studenci z Ananasami

Studenci pierwszego i drugiego roku pedagogiki Państwowej Wyższej Szkoły Zawodowej w Wałczu z Barbarą Komorowską, jako wolontariusze, wzięli udział w grupowych zajęciach integracyjno-terapeutycznych dla dzieci z autyzmem, zaburzeniami pokrewnymi oraz z ADHD „Drużyna Ananasów”. Zajęcia odbywały się w Poradni Psychologiczno-Pe-

dagogicznej i były prowadzone przez terapeutki. Studenci w czasie warsztatów poznali metody, formy i środki dydaktyczne stosowane i wykorzystywane w pracy z dziećmi chorymi na autyzm, choroby pokrewne i ADHD. Praca studentów PWSZ z „Drużyną Ananasów” z pewnością będzie kontynuowana.





Rozkład Jazdy Kultura

06.02.2016 r. godz. 14.00

„Młodość, świeżość, natura” warsztaty makijażu dla młodzieży i nie tylko
Cena 20 zł /garderoby/

10.02.2016 r. godz. 17.00

Podwieczorek taneczny dla seniorów i nie tylko.
Warsztaty tańców integracyjnych

Cena 10 zł /sala klubowa/

11.02.2016 r.

godz. 16.00 i 18.30

Występ

Reprezentacyjnego Zespołu

Artystycznego Wojska Polskiego

Cena 15 zł /sala widowiskowa/

12.02.2016 r.

godz. 13.00

Obchody Wyzwolenia Wąlcza

Cmentarz Bukowina

13.02.2016 r.

godz. 17.00

Występ Teresy Werner

Cena 45 zł /sala widowiskowa/

KINO TĘCZA

05.02-07.02.2016 r.
godz. 16.00

„Dobry dinozaur” USA

05.02-07.02.2016 r.
godz. 17.45

„Pitbull” POL

05.02-07.02.2016 r.
godz. 20.00

„Co Ty wiesz o swoim dziadku” USA

08.02-14.02.2016 r.
godz. 14.30 i 16.00

„Alvin i wiewiórki- wielka wyprawa” USA

Centrum Informacji Turystycznej czynne:
wtorek – piątek

od godz. 10:00 – 17:00

sobota od godz. 09:00 – 16:00

Szczegółowe informacje odnośnie wszystkich imprez, zajęć, warsztatów oraz kótek zainteresowań

będzie można uzyskać

w Centrum Informacji Turystycznej i Kulturalnej (hol WCK)
pod nr tel. 67 381 95 60 lub na stronie internetowej www.wck.info.pl

Świątecznie i noworocznie

Jak co roku uczniowie Społecznego Ogniska Muzycznego wystąpili z programem świąteczno-noworocznym.

Tradycja organizowania takich koncertów, prezentujących dorobek uczniów, ma już ponad dziesięć lat. Koncert odbył się 28 stycznia w Wałeckim Centrum Kultury. W programie były najbardziej znane kolędy, pastorałki,

kolędy opracowane w wersji instrumentalnej na fortepian, gitarę klasyczną i skrzypce. Publiczności zaprezentowali się również soliści i zespół muzyczny z klasy śpiewu. Uczniowie przygotowali także noworoczny program rozrywkowy. Społeczne Ognisko Muzyczne pracuje w myśl założeń programowych szkolnictwa muzycznego pierwszego stopnia i realizuje program szkoły muzycznej pierwszego stopnia. Nauka trwa w cyklu sześcioletnim.



Jestem przygotowana

Z nową szefową Gminnego Ośrodka Kultury w Tucznie Lidią Sałachub, magistrem sztuki, wokalistką i osobą, która przez lata brała aktywny udział w życiu kulturalnym gminy, rozmawia Marcin Koniecko.

Na początek proszę przedstawić się Czytelnikom. Oczywiście interesuje nas to, co miało wpływ na zatrudnienie pani w ośrodku.

- Posiadam zawodowy tytuł magistra sztuki zdobyty na Uniwersytecie Kazimierza Wielkiego w Bydgoszczy w specjalności edukacja muzyczna, zarządzanie i marketing w kulturze muzycznej. Jestem więc kierunkowo przygotowana, aby piastować kierownicze stanowisko Gminnego Ośrodka Kultury w Tucznie. Aktywnie uczestniczę w działalności GOK w Tucznie przez cały okres jego istnienia; współpracowałam z byłym dyrektorem. Jako członek zespołu muzycznego uświetnia-

łam na przestrzeni lat szereg imprez lokalnych. Uczestniczyłam w życiu kulturalnym GOK z pozycji zarówno organizatora, jak i odbiorcy, stąd mam rozeznanie w zapotrzebowaniu na ofertę kulturalną w środowisku wiejskim oraz miejskim. Wykorzystując daną mi szansę i pakiet zaufania, mając na uwadze wcześniejsze doświadczenia i obserwacje, chciałam w ciągu najbliższych lat usprawnić działalność GOK poprzez kultywowanie i rozwijanie imprez, które na stałe już zagościły w życiu gminy, a także doprowadzić do efektywnej współpracy różnych środowisk, której wynikiem będą nowe, interesujące przedsięwzięcia.

Jaki ma pani pomysł na Gminny Ośrodek Kultury?

- Chciałabym dalej utrzymać to, co się tu dobrze przyjęło. Mam tu na myśli m.in. chór, zajęcia zumbi, kółko muzyczne, kółko plastyczne. Planuję zaprosić do dalszej współpracy placówki oświatowe na terenie naszej gminy, które świetnie się sprawdziły m.in. przy organizacji WOŚP.

Co z remizą i świetlicami wiejskimi?

- Budynek remizy w dalszym ciągu będzie dostosowywany do potrzeb gminy; będzie wykorzystywany jako punkt informacji turystycznej i jako miejsce promocji lokalnych artystów. Świetlice wiejskie działają na innych zasadach. Każde sołectwo posiada od lat własny fundusz sołecki, którym dysponują sołtysi. Rada Sołecka i mieszkańcy i to oni za aprobatą burmistrza Tucznia decydują o sposobie korzystania ze świetlic. Ja ze swojej strony chciałabym nawiązać współpracę ze wszystkimi sołectwami i wesprzeć ich przedsięwzięcia kulturalne.

Dni Tucznia będą się odbywać w takiej formie jak dotychczas?

- Największą zmianą organizacyjną jaka nas czeka jest skrócenie imprezy do jednego dnia i zaproponowanie lokalnym przedsiębiorcom, działającym głównie w branży gastronomicznej i hotelarskiej, współpracy w celu zabezpieczenia całej imprezy. Całe przedsięwzięcie ma za zadanie promować naszą gminę i nasze lokalne dobra. Taki cel był zawsze osiąganym. Jeżeli chodzi o środki finansowe, możemy starać się jedynie jak najefektywniej wykorzystać ich równowartość z poprzednich

lat, ponieważ budżet gminy jest już na ten rok zamknięty i się nie zwiększy.

Skoro jesteśmy przy budżecie, jest on pani zdaniem wystarczający? Zamierza pani pozyskiwać sponsorów?

- Jeżeli chodzi o jakikolwiek budżet, to zawsze mógłby być większy. Nie mogę sobie pozwolić na zrezygnowanie z pozyskiwania sponsorów, ale jestem świadoma, że dzisiejsze czasy są trudne dla nas wszystkich, również dla przedsiębiorców i sponsoring jest trudnym tematem. Mam nadzieję, że nasi dotychczasowi sponsorzy nie zapomną o naszej gminie, a ja dołożę wszelkich starań, żeby zwiększyć liczbę pozyskanych środków.

Pani poprzednik słynął z zamiłowania do muzyki disco polo. Niektórzy narzekali, że tego rodzaju twórczości jest w Tucznie za dużo. Zamierza pani to zmienić?

- Osobiście wolę inną muzykę, ale poprzez obserwację, ankiety i rozmowy z mieszkańcami naszej gminy postaram się spełnić oczekiwania wszystkich naszych odbiorców. Dziękuję za rozmowę

Filcowane etui warsztaty filcowania na mokro



20 lutego 2016 r. (sobota)
godz. 11.00

Koszt: 25 zł (materiały w cenie)
Warsztaty poprowadzi st.instruktor M.Kawczyńska
Zapisy, opłaty do 16.02 – Centrum Informacji tel. 67 381 95 60



Rozpoczęcie sezonu

Wioślarki Uczniowskiego Klubu Sportowego Ateny startem w mistrzostwach Polski na ergometrach rozpoczęły nowy sezon. We Wrocławiu Katarzyna Boruch zdobyła srebrny medal.

W Hali Stulecia 31 stycznia po raz 25. rozegrano czempionat kraju, a w imprezie wzięło udział prawie 350 zawodniczek i zawodników z 32 polskich klubów. Wśród nich byli również reprezentanci Polski na zbliżające się Igrzyska Olimpijskie w Rio de Janeiro. Rywalizowano w trzech kategoriach wiekowych, a na starcie stanęli również niepełnosprawni wioślarze. Ekipa z Wałcza pod kierunkiem trenera

Jacka Błocha wystąpiła w 8-osobowym składzie.

W kategorii junierek Katarzyna Boruch wywalczyła srebrny medal, a jej klubowa koleżanka Zuzanna Lesner zajęła 11. lokatę.

Oprac. p



Puchar dla Korony

Pięściarze wałeckiej Korony triumfowali podczas poznańskiej bokserskiej soboty i wywalczyli puchar dla najlepszego klubu zawodów.

nia rywalizowało niemal 100 zawodniczek i zawodników z 17 klubów, w tym ośmiu wałczan. Nie wszyscy znaleźli przeciwnika, jednak ci, którzy wychodzili na ring wygrywali swoje pojedynki. Swoich rywali przed czasem pokonali Dominika Pogrzebska i Dawid Piasecki, a młoda wałczanka po raz kolejny zaprezentowała spore umiejętności. Walka, jaką stoczyła,

została uznana najładniejszym pojedynkiem wieczoru. Swoje walki wygrali również Grzegorz Żmuda i Hubert Andrych. Dzięki kompletni zwycięstw pięściarze Korony zajęli pierwsze miejsce w klasyfikacji drużynowej, a trenera Łukasza Butryńskiego wybrano najlepszym szkoleniowcem bokserskiej soboty.

Oprac. p



REKLAMA

PRAKTYKA STOMATOLOGICZNA

lek.dent. Wojciech Kulesza

rejestracja · 67 250 12 12, 602 110 217

wojkulesza@wp.pl

www.kuleszadent.pl

Podsumowany rok

Spotkanie członków Klubu Karate Tradycyjnego było okazją do podsumowania osiągnięć roku ubiegłego, podziękowań i snucia planów na przyszłość.

W sali Miejskiego Ośrodka Sportu i Rekreacji 29 stycznia zasiedli zawodnicy, ich rodzice, szkoleniowcy oraz zaproszeni goście. Wśród nich starosta Bogdan Wankiewicz, burmistrz Wałcza Bogusława Towalewska, wójt gminy Wałcz Jan Matuszewski, przewodniczący RM Zdzisław Ryder, a także radni RM. Uroczystość rozpoczęła się od pokaz karate w wykonaniu grupy zerowej i początkującej. Pokaz został ciepło przyjęty przez publiczność. Honory domu pełnił prezes KKT Krzysztof Gwidzdała, który przedstawił dokonania klubu w 2015 roku. Prezentacji towarzyszył pokaz multimedialny. Prezes przypomniał również za-

sady klubowej klasyfikacji i przystąpiono do nagrodzenia najaktywniejszych zawodniczek i zawodników do lat 14 i powyżej. W pierwszej grupie najaktywniejsza okazała się Hanna Piwowarczyk, drugie miejsce zajęła Julia Świstun, a dwa równorzędne trzecie lokaty - Cezary Fryc i Bartosz Szymczak. W kategorii powyżej lat 14 najlepszy był Maciej Świstun, a tuż za nim uplasowali się Zuzanna Trawińska i Michał Sulik. Wyróżnieni otrzymali puchary, dyplomy oraz sprzęt sportowy ufundowany przez Starostwo, Urząd Miasta i Urząd Gminy. Zaproszeni goście gratulowali władzom klubu i zawodnikom osiągnięć, chwalili organizację gali i życzyli sukcesów na przyszłość. Na zakończenie odbył się pokaz karate w wykonaniu grupy średnio zaawansowanej, który zrobił spore wrażenie na zebranych. piotr



REKLAMA

MOTOQŹNIA
SERWIS OGUMIENIA I OLEJÓW
tel. 886-886-450

opony hamulce oleje



PROFESJONALNA
NAPRAWA
FELG

WAŁCZ ul. Wilcza 29 WWW.MOTOQZANIA.PL

STAROSTA WAŁECKI

ogłasza II przetarg ustny nieograniczony na sprzedaż nieruchomości Skarbu Państwa z zasobu nieruchomości Skarbu Państwa.

oznaczenie według księgi wieczystej:	KO1W/00041613/3
oznaczenie według katastru nieruchomości:	Działka nr 2707/1 o powierzchni 0,1370 ha, sklasyfikowane jako zurbanizowane tereny niezabudowane (Bp), położona w obrębie 0001-Miasto Wałcz przy ul. Chopina. Własność Skarbu Państwa – zasób nieruchomości Skarbu Państwa, którym gospodaruje Starosta Wałecki; zapisana w KO1W/00041613/3.
opis nieruchomości:	Nieruchomość niezabudowana, niezagospodarowana, w sąsiedztwie zabudowań mieszkalnych, budynku administracyjnego i torów kolejowych, z dostępem do drogi publicznej. Kształt działki regularny.
przeznaczenie nieruchomości:	Brak aktualnego planu zagospodarowania przestrzennego. Zgodnie z zapisami Studium - strefa rozwoju zabudowy mieszkaniowej z funkcjami uzupełniającymi (2M).
cena wywoławcza nieruchomości	92 320,00 zł + 23% VAT
obciążenia i zobowiązania	brak
wadium	w formie pieniężnej w wysokości 5% ceny wywoławczej tj. 4616,00 zł
miejsce i data przetargu	Przetarg odbędzie się w dniu 7 marca 2016 r. o godz. 10:00 w budynku Starostwa Powiatowego w Wałczu przy ul. Dąbrowskiego nr 17, w sali narad p.206.
Dodatkowe informacje	I przetarg odbył się w dniu 11 września 2015 r.

Warunkiem przystąpienia do przetargu jest wpłacenie wadium na konto Starostwa Powiatowego w Wałczu: PKO Bank Polski S.A. Nr 81 1020 2847 0000 1102 0063 5847 w takim terminie, aby najpóźniej w dniu 03 marca 2016 r. wadium znalazło się na w/w koncie.

W przetargu mogą brać udział osoby fizyczne, osoby prawne lub jednostki nieposiadające osobowości prawnej, jeżeli spełnią powyższy warunek. Dowód wniesienia wadium wraz z dowodem tożsamości (osoby fizyczne) oraz aktualny odpis z KRS nie starszy niż jeden miesiąc (dla osób prawnych i jednostek nie posiadających osobowości prawnej) podlega przedłożeniu komisji przetargowej przed otwarciem przetargu. W przypadku, gdy w/w osoby działają przez pełnomocników, pełnomocnicy zobowiązani są przedłożyć pełnomocnictwo z podpisem notarialnie potwierdzonym do przystąpienia do przetargu na przedmiotową nieruchomość. Nieprzedłożenie powyższych dokumentów będzie skutkowało niedopuszczeniem do przetargu.

Wpłacone wadium zostanie zaliczone na poczet czynszu uczestnikowi, który przetarg wygrał. Osobom, które przetarg przegrały wadium zostanie zwrócone niezwłocznie po odwołaniu lub zamknięciu przetargu nie później jednak niż przed upływem 3 dni od dnia odwołania, zamknięcia, unieważnienia lub zakończenia przetargu wynikiem negatywnym. Wadium ulega przepadkowi w razie uchylecia się uczestnika, który przetarg wygrał od zawarcia umowy.

Osoby, którym przysługuje prawo do rekompensaty z tytułu pozostawienia nieruchomości poza obecnymi *granicami* Rzeczypospolitej Polskiej w wyniku wypędzenia z byłego terytorium Rzeczypospolitej Polskiej lub jego opuszczenia w związku z wojną rozpoczętą w 1939 r., zwalnia się z obowiązku wniesienia wadium w wyznaczonym w ogłoszeniu o przetargu terminie, jeżeli zgłoszą uczestnictwo w przetargu, przedstawiają oryginał zaświadczenia lub decyzji potwierdzającej prawo do zaliczenia wartości nieruchomości pozostawionych poza obecnymi *granicami* państwa polskiego oraz złożą pisemne zobowiązanie do uiszczenia kwoty równej wysokości wadium ustalonego w razie uchylecia się od zawarcia umowy.

Starosta Wałecki zastrzega sobie prawo odwołania przetargu z ważnego powodu, niezwłocznie podając informację o odwołaniu przetargu oraz powód odwołania przetargu do publicznej wiadomości. Dodatkowe informacje można uzyskać w Starostwie Powiatowym w Wałczu przy ul. Okulickiego 15, pokój nr 11 (tel. 387-25-40) poniedziałek-piątek w godzinach 7:30 – 15:00).

STAROSTA WAŁECKI
BOGDAN WANKIEWICZ

71 ROCZNICA PRZEŁAMANIA WAŁU POMORSKIEGO I WYZWOLENIA WAŁCZA



11 lutego 2016

16.00 i 18.30 – Koncerty Reprezentacyjnego Zespołu Artystycznego Wojska Polskiego w Wałeckim Centrum Kultury

12 lutego 2016

12.00 – Spotkanie Burmistrz Wałcza z Kombatantami – Urząd Miasta Wałcz
13.00 – Uroczystości patriotyczne na Cmentarzu Wojennym w Wałczu
14.00 – „Gabinet Figur Wo(j)skowych” – wystawa w Muzeum Ziemi Wałeckiej, ekspozycji towarzyszyć będą fotografie Karola Ćmiela – „Reportaż (prawie) Wojenny”
Autobusy na cmentarz odjadą z Placu Wolności o godzinie 12.40

